

# しんとつかわ



新十津川町

検索

役場であそぼう(5/9)



# 新庁舎オープン!!



昨年の12月に完成した新庁舎への引っ越しを5月の大型連休中に行い、5月6日からいよいよ新庁舎での業務が始まりました。

当日は、朝8時30分から関係者らによる落成式を行い、新庁舎の門出を祝いました。



工事関係者など28人が参加



テープカット



ホールにあるカフェでコーヒーをどうぞ



手続きの窓口は1階に集約しました

## 執務室内への出入りの制限についてお願い

旧庁舎では、打ち合わせなどを行う際に執務室内に入らせていただくことがありましたが、新型コロナウイルスへの対策や行政情報保護の観点から、新庁舎では職員以外の執務室への出入りはできなくなりました。

今後は、受付カウンター、執務室の外に設置した相談室や打ち合わせスペースなどで、お客様の対応をします。

ご不便をお掛けすることがあるかもしれませんが、ご理解をお願いします。

## 50年間ありがとう ~旧庁舎閉庁式~

昭和45年に建設された旧庁舎は、新庁舎への移転に伴い、その役目を終えることになりました。4月30日の夕方に、約半世紀にわたり町づくりの中心施設であったことへの感謝とねぎらいの思いを込めて、閉庁式を行いました。

来賓からのあいさつの後、熊田町長が閉庁宣言を行い、旧庁舎正面に掲げられた「新十津川町役場」の看板を下ろしました。



閉庁のあいさつをする熊田町長

# 役場前バス停留所の移設



役場旧庁舎の解体や駐車場を整備するため、工事の間中は役場前の中央バス停留所を移設して仮設バス停を設けます。工事に伴い、中央バス滝新線の運行経路が変更されます。

また、役場新庁舎にはバス待合所が新設されました。役場が閉庁している土日や祝日も利用することができます（利用時間は午前7時から午後7時30分まで）。



## 仮設バス停について

6月21日から令和4年1月ごろまでは、仮設バス停を利用してください。

工事期間中は、新庁舎のバス待合所から仮設バス停までは迂回することとなります。

なお、工事が完了する令和4年1月ごろから、新庁舎前に整備されたバス停留所が利用開始予定です。

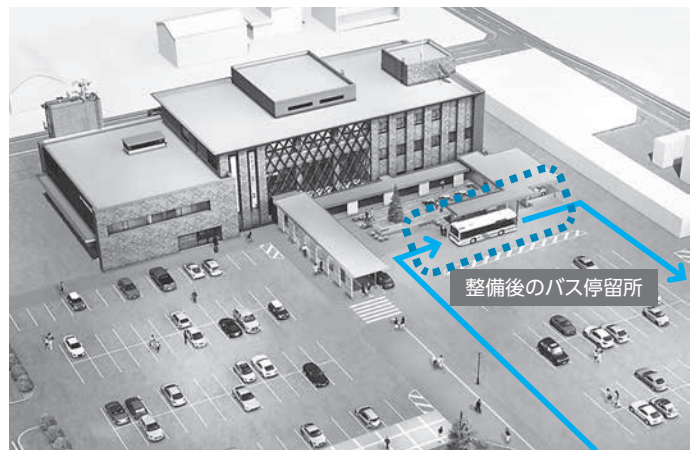
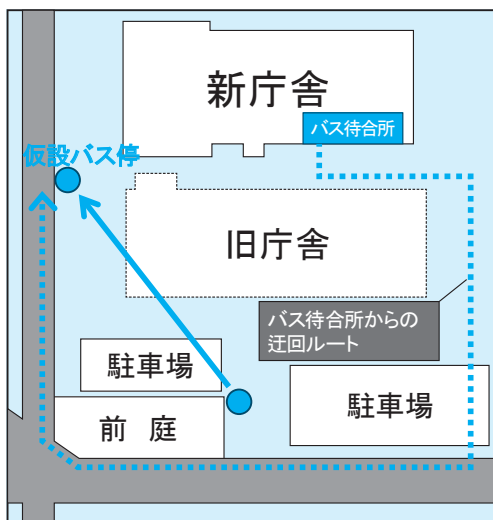

整備後の新しいバス停留所（イメージ図）



## 中央バス滝新線の運行経路の変更

仮設バス停の設置や役場前駐車場の整備に伴い、中央バス滝新線の運行経路が右図のように変わります。

令和4年1月に役場前のバス停留所が整備された後も、同様のルートになります。

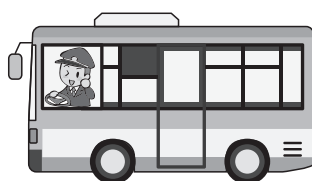

# 動く広報誌?!

## 広報しんとつかわ AR

まずは、このQRコードを読み取って、専用アプリ「COCOAR」をインストールしてください。



広報しんとつかわでは、7月号からARを視聴できるようにする予定です（6月号の一部の写真で視聴可能）、広報誌に掲載された写真以外の写真や動画を見ることができます。

オーグメンテッドリアリティのARはAugmented Realityの略称で、「拡張現実」と呼ばれるものです。スマートフォンなどのモバイル端末でアプリ（COCOAR）をダウンロードし、対象物（広報誌）にかざすと、写真や動画を見ることができます。

町内の風景やイベントを撮影した映像も使用します。ぜひ、ご覧ください。



### 1 アプリをダウンロード

専用アプリ（COCOAR）をダウンロードしてください。



### 2 ARマークにかざす

スマートフォンを広報しんとつかわのARマークにかざしてください。



### 3 写真や動画が見られる

読み込みが完了すると、サイト上に登録してある画像や動画がスマートフォンなどで視聴できます。



### 4 画面をスライドすると他の画像に



画面を横にスライドすると、登録してある他の画像を見ることができます。



# 町子ども会育成者連絡協議会 の行事予定

新十津川町子ども会育成者連絡協議会（以下、町子連協）は、各地域にある子ども会育成会の集合体です。各地域の子ども会に入会すると、町子連協の行事にも参加することができます。

※新型コロナウイルスの感染拡大状況により、変更する可能性があります。

時 期	行 事 名	場 所	対 象	内 容
6月～8月	子ども会 社会見学事業	未定	子ども会員 	バスに乗ってみんなで遠足に行きます。 ※変更になる可能性があります。
1月10日(月)	第44回 全町子ども会 かるた大会	スポーツ センター	子ども会員 	想像力、集中力、記憶力、 チームワーク、礼儀作法 が身に付く競技であり、 北海道特有の文化である 「下の句かるた」の大会 です。
3月下旬の 週末予定 (1泊2日)	新十津川町 子ども会リー ダー研修会	ネイパル 砂川 (予定)	小学5～6 年、中学1 年の子ども 会員	友だちと一緒に楽しく活 動しながら、子ども会や リーダーについて学びま す。

## 子ども会活動は共済の対象です!

本町では、小学生、中学生の全員が、全国子ども会安全共済会と北海道子ども会見舞金制度に加入しているため、町子連協や子ども会の行事での事故やけがは補償の対象となり、見舞金を受け取ることができます。

安心して、子ども会活動に参加してください。



問合せ 教育委員会社会教育グループ ☎76-4233

# 令和3年度 新十津川町青少年健全育成町民会議の概要

## 理 念

### 【町民憲章】

**未来に夢を持ち 子どものしあわせなまちにしましょう**

## 役 割

- 青少年健全育成運動の啓発と雰囲気づくり
- 青少年健全育成のつどいの実施
- 青少年健全育成のための情報交換と研修
- 青少年健全育成活動への支援と協力
- 青少年健全育成の広報活動



## 組 織

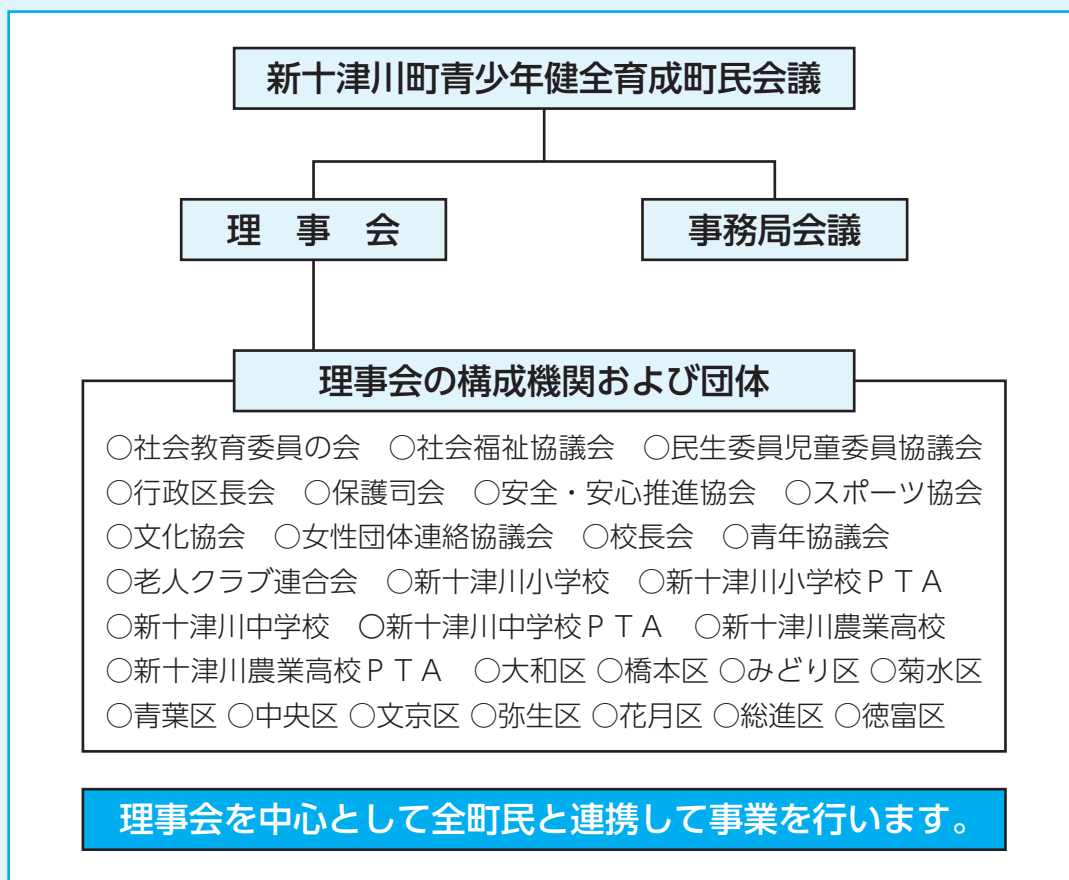

## 事 業

- 青少年健全育成のつどい ..... 6月13日 **中止**
- 町民会議だよりの発行（広報掲載）..... 6、8、11、1、3月
- 野外慈善ビールパーティ巡視 ..... 7月24日 **中止**
- 健全育成ポスターの作成、配布 ..... 5月、11月
- 青少年健全育成のための環境整備 ..... 随時
- 新入学児下校指導 ..... 4月、8月
- 安全パトロール（小学校一斉下校時）..... 9月25・26日
- 不審者情報の発信（役員、理事への提供）..... 随時
- 町民会議役員・理事を対象とした研修会 ..... 11月10日

# まちづくりに関する町民アンケート結果

町では、毎年3月に18歳以上の町民から600人を無作為に抽出して「まちづくりに関するアンケート調査」を実施しています。(回収率47.3%)

アンケートでは、町の好きなところ、自慢できるところや最上位計画である総合計画に基づき進めている59施策について、重要度と満足度を評価いただきましたので、その結果をお知らせします。

## ●町民の満足度が高い施策【上位5位】

<全59施策>

満足度	重要度	施策名	令和2年度の主な取り組み
1位	2位	疾病予防対策の充実	妊婦・中学生以下インフルエンザ予防接種無料
2位	2位	疾病の早期発見と健康管理	ワンコイン(500円)がん検診
3位	4位	医療受診体制の充実	高校生までの医療費無料
4位	8位	学校給食の充実	第3子以降給食費全額助成、地元産農産物の利用
5位	6位	子育て支援の充実	得きっずカードの配付、子育て支援センターの運営

満足度が高い施策は、重要度についても高い傾向にあります。

なお、重要度の1位は「除排雪体制の整備」で、満足度は44位(昨年17位)でした。今までのアンケート傾向としては、大雪の年に順位が下がる傾向にあります。

## ●満足度の推移

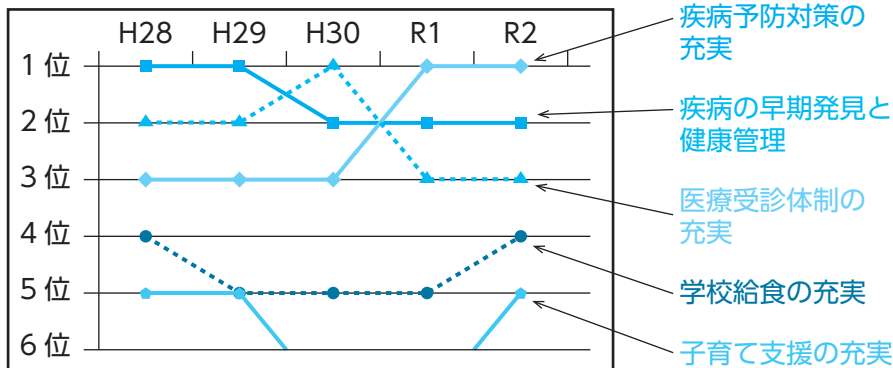

満足度1位の「疾病予防対策の充実」は、妊婦・中学生以下のインフルエンザ予防接種や65歳以上を対象としたインフルエンザ予防接種の助成額増額が要因と考えられます。過去5年の経過を見ますと、病気の予防や医療に関する項目が上位を占めています。

## ●新十津川町の好きなところ・自慢できるところ【上位5位】

順位	H23	項目
1位	1位	緑が多く、自然が豊か
2位	4位	子育て・教育環境がよい
3位	2位	生まれ育ったまち・ふるさと
4位	6位	医療・福祉環境がよい
5位	5位	「ゆめりあ」などの公共施設が整っている

アンケートでは14項目中3つまで回答いただいています。

1位は今回も10年前の調査でも「緑が多く、自然が豊か」で、自然の豊かさが町の魅力であることがわかります。また、町では特に、子育て環境と教育の充実に力を入れており、10年前に比べて順位が上がっています。

## 新十津川町 開拓記念館展示品紹介

この展示物は何だろう??

新十津川町開拓記念館展示コーナー「5 恩賜の村・新十津川の発展」に舟形網と表記のある展示物があります。

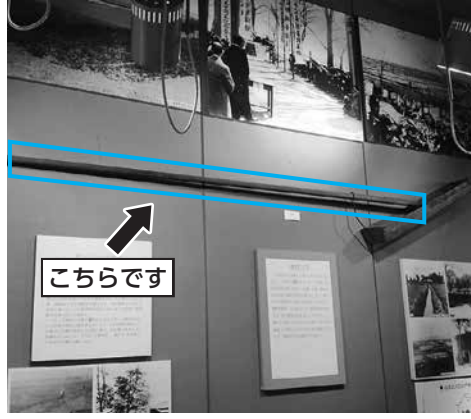

舟形網とあるので、「網＝漁具」と考えますが、農機具の展示コーナーにあります。また、本町では石狩川などで漁業によって生計を立てていた方の記録はありません。舟形網とは何でしょうか。底が網状になっているので、用水路などの狭い水路でドジョウや小魚などを獲るための道具かもしれません…。

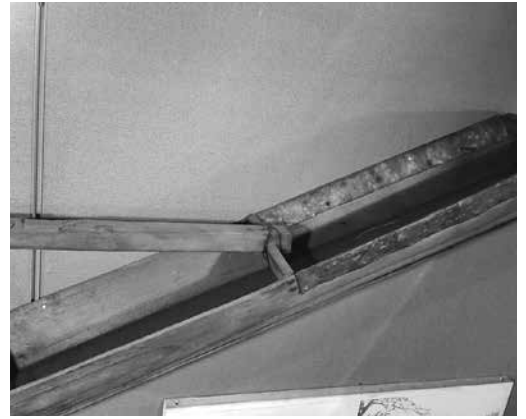

### 北海道博物館（旧北海道開拓記念館）学芸員に聞きました

農機具に詳しい北海道博物館学芸員に、舟形網について質問をすると、次のような回答を受けました。

「舟形網は、水田の害虫防除に使用する農機具で、大正時代に道南農業試験場（北斗市）で考案されたといわれています。別称を、泥負虫取器と言います。」

泥負虫とは、イネクビソノハムシという稲の葉を食べる虫の幼虫で、暑さに弱いため、自分の糞を背中に背負い体温を下げます。この糞が泥の塊と見間違えるため

に、この名が付いています。日が昇ると、泥負虫は稲の根元に降りていくので、朝露の残る早朝に、稲を食べる泥負虫を舟形網ですくって集めることで駆除しました。」



イネクビソノハムシ（北海道ホームページから引用）

### ご連絡をお願いします

開拓記念館には、舟形網が展示室に1本、収蔵庫に3本あります。収蔵庫にあるものは、針金を材料として使用していて、展示室のものよりも扱いやすいので、新しいものと考えられます

「昔に使ったことがある」方は、お話を伺いたいのので開拓記念館にご連絡ください。



### 開拓記念館 無料開放日中止

開拓をしてきた先人への感謝と、郷土への関心を高めることを目的に、開拓記念日に合わせて、新十津川町開拓記念館を例年無料開放していましたが、今年度は中止としました。



# 令和2年度 水道事業報告

西空知広域水道企業団

令和2年度下半期（10月1日～3月31日）に行われた、水道事業の概況をお知らせします。主な事業内容として、老朽水道管更新事業、水道メーター取替事業および施設整備事業を実施しました。また、水質も定期的に検査を行い、良好な状態を保っています。

## 1 建設改良工事の状況

### (1) 配水管整備事業

現在、老朽配水管更新計画に基づき、供用開始40年を経過する水道管を順次更新しています。

昨年度は、新十津川町381.5m、雨竜町379.2mの布設替えを行いました。

### (2) 検定満了水道メーター取替事業

各戸に設置されている水道メーターは、使用期限が計量法により8年と定められており、期限が経過する水道メーターを取り替える事業です。昨年度は、新十津川町400台、雨竜町118台、浦臼町30台、北光袋地20台の合計568台の取り替えを実施しました。

### (3) 施設整備事業

水道施設改修計画に基づき、西空知浄水場の薬品注入ポンプ整備更新、西部浄水場・上総進増圧ポンプ場・吉沢増圧ポンプ場の非常用自家発電機整備更新、川上増圧ポンプ場設備更新、浦臼No.2増圧ポンプ1基の更新などを実施しました。

## 2 給水装置工事の状況

給水装置等の施工は、企業団に登録している指定工事事業者（現在27店登録）でなければなりません。

令和2年度は、新設工事45件および改造工事21件の申請を受け付けし、順次検査を行いました。

## 3 水質検査の状況

毎月水道水の水質検査を実施し、いずれも異常ありませんでした。

## 4 災害用物品の整備

災害に備え、応急給水用に各戸に配布するための給水袋を毎年購入し、備蓄しています。（400枚購入 17万円）

## 5 給水の状況

### (1) 給水件数と給水人口

令和3年3月末現在

区分	新十津川町	雨竜町	浦臼町	砂川市	合計
給水件数(件)	2,569	1,014	709	18	4,310
給水人口(人)	6,492	2,234	1,622	58	10,406

### (2) 用途別使用水量

令和2年度

区分	使用水量(m)				
	新十津川町	雨竜町	浦臼町	砂川市	合計
家事用	413,655	147,392	98,198	3,338	662,583
業務用	94,328	49,340	19,879	0	163,547
浴場用	0	15,672	0	0	15,672
臨時用	1	8	0	0	9
合計	507,984	212,412	118,077	3,338	841,811

## 6 配水状況

令和2年度

	新十津川町	雨竜町	浦臼町	砂川市	合計
配水量(m <sup>3</sup> )	591,506	281,601	120,208	3,471	996,786
日平均配水量(m <sup>3</sup> )	1,595	774	311	9	2,689

## 7 経理状況

### (1) 収支の概要

上段：下半期 下段：令和2年度

収入科目	金額	支出科目	金額	差引	備考
収益的収入(千円)	293,541	収益的支出(千円)	347,249	△53,708	令和2年度黒字額
	439,808		406,153	33,655	
資本的収入(千円)	26,947	資本的支出(千円)	111,963	△85,016	留保資金補填
	53,947		198,655	△144,708	
収入合計(千円)	320,488	支出合計(千円)	459,212	△138,724	
	493,755		604,808	△111,053	

(収益的収支は税抜き、資本的収支は税込み)

(2) 資産の現在高 63億9,598万1千円

(3) 負債の現在高 42億5,257万4千円

(4) 資本の現在高 21億4,340万7千円

- 私たちの町に大規模な自然災害などが発生し、浄水場や配水管に被害を受けると、水道が止まってしまふ場合があります。普段から水を確保し、万が一の事態に備えましょう。
- 生活保護・母子および父子・単身老人世帯の方は、それぞれの規定に該当すると水道料金が軽減されますので、水道企業団にお問い合わせください。



問合せ 西空知広域水道企業団 ☎76-2486 ホームページ 右記QRコードより読み取れます→



<b>町の人口</b>	<b>町内人身交通事故状況</b>
2021年4月末現在	2021年1月1日～4月末
人口 6,523人(前月比-5)	発生件数 3件(前年比-2)
男 3,043人(前月比-4)	死者数 0人(前年比-1)
女 3,480人(前月比-1)	負傷者数 7人(前年比+3)
世帯 3,003戸(前月比+9)	<b>交通死亡事故ゼロ日数 193日</b>
※外国人住民を含む	<b>町内犯罪認知件数</b>
新型コロナウイルス感染拡大防止のため、中止・延期・縮小の場合があります。	2021年1月1日～4月末
	総数 4件(前年比-6)
	※内訳 窃盗犯1件事務所荒らしなど

## イベント

### 子育て支援センター

#### ○水遊びDAYS

**日時** 7月15日(木)～16日(金)午前10時～正午(雨天中止)

**場所** 子育て支援センター

**対象** 町内在住の未就学児とその保護者

**内容** しゃぼん玉・色水遊びなど

**持ち物** 濡れても良い服または水着、バスタオル、オムツを使用中のお子

さんは水遊び用パンツをご持参ください。  
※参加申し込みの必要はありません。  
※得きつずカードに100ポイント付与します(期間中1回のみ)。

**問合せ** 子育て支援センター

☎72・2088

### 児童館

#### ○児童館まつり

新型コロナウイルス対策のため、時間短縮・参加人数の限定など規模を縮小して開催します。

**日時** 7月10日(土)

午後1時15分～2時

午後2時30分～3時15分

※どちらかの時間帯で申し込んでく

ださい。

**定員** どちらも先着30名

※密を避けるため、行事終了後は、速やかに帰宅してください。

**対象** 小学生

**内容** ゲームほか

**持ち物** 手提げ袋

**申込期間** 6月28日(月)～7月2日(金)

※児童館に来館して、申し込んでください。

**問合せ** 児童館

☎76・2402

### 開町131年記念式典

6月20日(日)に開催を予定していた開町131年記念式典については、既に町広報5月号と町内回覧で皆さんの参加申し込みのご案内をしていますが、新型コロナウイルス対策のため、主催者のみの小規模での開催とし、来賓町民の皆さんをお招きしない形式としました。

**申込・問合せ** 総務課総務G

☎76・2131

### 教科書見本展示会

令和3年度に使用する小学校・中学校用教科書の見本展示会を開催します。

**開催期間** 6月18日(金)～7月2日(金)

(土・日を除く)

#### 有料広告

## ほくもんフリーローン『まねき猫』

ご融資金利 年5.0%、年7.0%、年9.0%、年14.0%  
(固定金利・保証料含む)

※ご融資金利は保証会社の審査のうえで決定させていただきます。  
※さらにお取引内容によって上記金利より年0.20%優遇いたします。

・ご融資額 500万円以内 ・ご利用期間 10年以内

※融資条件を変更する場合は、手数料がかかる場合があります。  
※保証会社の審査によって、ご希望に添えない場合があります。  
※詳しくは当金庫本支店窓口にお問合わせください。

他金融機関、クレジット、消費者金融で  
ご利用中のローンの借換もOK

**北門信用金庫 新十津川支店 TEL76-2111**

# お休み情報



## 休日診療当番

**内科** 滝川市立病院夜間救急外来  
☎22・4311

**歯科** ※診療時間は午前9時～正午  
6月 20日(日) 北竜町立歯科 (北竜)  
27日(日) コスモデンタル (滝川)

**外科** 夜間急病テレホンセンター  
☎22・2299

7月 4日(日) よりもと歯科 (芦別)  
11日(日) 伊東歯科 (深川)

## 健康体力増進室閉室日

6月20日(日)、27日(日)  
7月4日(日)、11日(日)

## 高齢者無料巡回バス運休日

6月17日(木)、18日(金)

## 主な電話番号 (市外局番: 0125)

- 住民課 ☎76-2130
- 総務課 ☎76-2131
- 保健福祉課(役場) ☎72-2035
- 保健福祉課(ゆめりあ) ☎72-2000
- 地域包括支援センター ☎72-2030
- 建設課 ☎76-2139
- 産業振興課 ☎76-2134
- 農業委員会 ☎76-2135
- 教育委員会 ☎76-4233
- 議会事務局 ☎76-3191
- 図書館 ☎76-3746
- 児童館 ☎76-2402
- 子育て支援センター ☎72-2088

**時間** 午前9時～午後5時

**場所** ゆめりあ

**問合せ** 教育委員会学校教育G

☎76・4233

## イベントの中止

○第27回ピンネシリ登山マラソン

7月4日(日)に開催を予定していましたが、新型コロナウイルス対策のため、開催を中止としました。

**問合せ** 実行委員会事務局(教育委員会社会教育G) ☎76・4233

○ふるさとまつり、リユースショップ

8月1日(日)に開催を予定していましたが、新型コロナウイルス対策のため、開催を中止としました。

**問合せ**

・ふるさとまつり 観光協会事務局 (産業振興課内) ☎76・2134  
・リユースショップ 住民課住民活動G ☎76・2130

## 消防

○消防演習

7月18日(日)に開催を予定していた消防演習は、新型コロナウイルス対策のため、中止としました。

**問合せ** 滝川消防署新十津川支署

☎76・2619

○普通救命講習

滝川地区広域消防事務組合は、定期的に救命講習を開催しています。

**日時** 6月26日(土)午後1時～4時

**場所** 滝川地区広域消防事務組合消防本部

**定員** 10人

**受講料** 無料

**内容** 心肺蘇生法の実施(AEDの使用を含む)

※講習修了後には「普通救命講習修了証」を交付します。

**問合せ** 滝川消防署警防課

☎74・4823

## 募集

### 町職員採用資格試験(一般事務職)

令和4年度の空知総合振興局管内町職員採用資格試験を空知町村会が実施します。

**試験日** 9月19日(日)

**場所** ホテルサンプラザ(右見沢市)

**試験区分** 一般事務職上級、初級

**受験資格**

- ・上級 平成6年4月2日から平成12年4月1日までに生まれた方
- ・初級 平成12年4月2日から平成16年4月1日までに生まれた方

**試験内容**

・上級 教養、論文

・初級 教養、作文

**受付期間** 7月5日(月)～8月6日(金)

**試験案内** 6月25日(金)から総務課で配布

**本町採用予定** 上級、初級とも若干名

**申込・問合せ** 総務課総務G

☎76・2131

### PR動画募集(動画コンテスト)

新十津川町の魅力をPRする動画を募集します。町外にお住まいの方やプロ・アマ問わず応募できます。

**応募期限** 令和4年2月15日(火)

**応募資格** 1人3作品まで

**応募方法** 申請書とDVD・Rなどで提出

**募集部門** ①名所・風景②農業③グループ④子ども・子育て⑤ジャンルなし

**要件** 次の条件を全て満たすこと

- ・30秒以上60秒以内であること
- ・各部門で町を紹介していること
- ・指定する字幕を入れること

※詳細はホームページをご覧ください。

**受賞**

- ・最優秀賞 現金10万円(1本)
- ・優秀賞 町特産品1万円分(最大5本)

**問合せ** 総務課企画調整G

☎76・2131

## 初心者向けエクセル講座

**日時** 7月8日～8月5日の火・木曜日（全8回）（7月22日を除く）

午後6時30分～8時30分

**コース名** 初心者のためのエクセル2021

**対象** 文字入力、マウス操作ができる方

**定員** 12人

**内容** 表の作成・編集、グラフの作成、並び替えや抽出によるデータ処理など基本的な機能と操作方法を学びます。

**受講料** 1万3500円

**申込期限** 6月28日(月)

**受講場所・問合せ** スキルアップセンター  
 ター空知（滝川市流通団地3丁目6番23号）  
 ☎24・1880

## 手続・制度

### 学生納付特例制度

20歳になると、学生であっても国民年金に加入し、保険料を納めなければなりません。

しかし、保険料を納めることが困難な学生については、学生期間中の保険料の納付が猶予される制度があります。

**対象者** 大学（大学院）、短大、高等学校、高専、専修学校および各種学校に在学する20歳以上の学生で、前年所得が基準以下の方

※所得の基準

128万円＋扶養親族の数×38万円＋社会保険料控除など

**必要書類** 在学証明書または学生証（コピー可）

**承認期間** 4月から翌年3月まで

**追納** 10年以内であれば、保険料をさかのぼって納めること（追納）ができません。

追納しない場合は、年金を受給するのに必要な期間には含まれますが、年金受給額には反映されません。

**申請先**

・住民課戸籍保険G ☎76・2130  
 ・砂川年金事務所 ☎52・2144

### 町有情報の運用状況

開かれた町政を目指すために、町が所有する情報の運用状況を公表します。令和2年度の運用状況は、次のとおりです。

#### ○町情報公開条例運用状況

・公開の請求 3件  
 ・全部公開 3件  
 ・一部公開、非公開、審査請求、審査請求の処理 0件

#### ○町個人情報保護条例運用状況

・個人情報取扱事務 135件  
 ・開示請求 0件  
 ・訂正などの請求、是正の申出、開示決定、不服申立て 0件  
 ・外部委託をした個人情報取扱事務 20件  
 ・個人情報の目的外利用 59件  
 ・個人情報の外部提供 35件  
**問合せ** 総務課総務G ☎76・2131

### 今月の納税

○今月は町道民税(普通徴収第1期)の納期です

納期限は6月30日(水)ですので、忘れずに納めましょう。

※普通徴収の対象となる方と、年金から町道民税を納める方には、6月15日(火)付で納税通知書を発送します。

○町税の納め忘れはありませんか

固定資産税第1期・軽自動車税の納期限は5月31日(月)でした。納め忘れの方は早急に納めましょう。

## 暮らし

### 在宅高齢者等生活支援機器購入費の助成

在宅の高齢者や障がい者の方の介護者の負担を軽減するための機器の購入費の一部を助成します。助成を受けるには申請を行い、審査を受ける必要があります。

支援機器	対象者※	助成金の上限額
介護ロボット	要支援・要介護認定を受けた方	3万円
階段昇降機	身体障害者3級以上(下肢・体幹)	30万円
電動起立補助座椅子	身体障害者2級以上(下肢・体幹)	15万円
電話録音防犯機器	65歳以上の方	5千円

※詳しくはお問い合わせください。

申請・問合せ

保健福祉課子育て・福祉G

☎72・2035

## 環境月間

### ○取り組み内容

6月は、国が定める「環境月間」です。自宅周辺の清掃・整備など地域の環境美化にご協力をお願いします。

また、行政区や町内会などの団体で、地域のごみ拾いをするときは、町でボランティアごみ袋を無料配布していますので、住民課にお申し込みください。

**申込・問合せ** 住民課住民活動G

☎76・2130

### ○不法投棄の対策

自宅敷地や所有地に捨てられた不法投棄物は、その土地の所有（管理者）の責任で処理することとなります。不法投棄をされないために、次の対策をしましょう。

- ・定期的な草刈りを行うなど土地をきれいな状態で保つ
- ・簡単に入られないように柵で囲う
- ・自宅から離れた所有地は、定期的に見回りをする

※不法投棄の被害に遭ったときは、現場に手を触れず、速やかに通報してください。

**連絡先** 滝川警察署 ☎24・0110

## ウォーキング推進期間

6月から10月をウォーキング推進期間として、運動不足の解消、生活習慣病の予防などの効果があるウォーキングを推進しています。

気温が上がリ、ウォーキングに適した季節となってきました。周りの景色を楽しみながら歩くとストレス解消にもつながります。

※歩数記録表の配布と歩数計の無料貸し出し（10月30日まで）をゆめりあで行っています。

**問合せ** 保健福祉課健康推進G

☎72・2000

すべての相談の相談料が  
**無料**です。

**0125-22-8373**

平日 10:00～16:00(12:00～13:00を除く)

相談予約  
ダイヤル

あなたの  
悩みに  
コタエを  
出します

札幌弁護士会 中空知法律相談センター

有料広告

## 健康

### 第5期風しん抗体検査・予防接種費用の助成

風しん抗体検査と予防接種が無料で受けられます。実施に必要なクーポン券がお手元のない方は、お問い合わせください。なお、昨年までに配布したクーポン券は、左記のとおり有効期限を延長していますので、ご注意ください。

**対象** 昭和37年4月2日～昭和54年4月1日生まれの男性

券種	抗体検査券	1
請求先	北海道新十津川町	014320
発券No	1909999999	有効期限2020年03月
(氏名)	とつかわ こめぞー	(国保連携用)
	10143201909999999	
(従来) 有効期限2020年03月 または 有効期限2021年03月 ↓ (読み替え) 有効期限2022年02月		

### 抗体検査

**その他** 予防接種は抗体検査の結果、抗体価が低い場合のみ実施できます。

**問合せ** 保健福祉課健康推進G

☎72・2000

## 風しん抗体検査料の助成

北海道では、妊娠を希望する出産経験のない女性などを対象に風しん抗体検査料を助成します。

### 対象

- ・妊娠を希望し出産経験のない女性
- ・妊娠を希望し出産経験がなく、かつ抗体ができない女性の配偶者（事実上婚姻関係にある方も含む）
- または同居者

風しんの抗体価が低い妊婦の配偶者または同居者

※過去に風しん抗体検査か2回の風しん予防接種を受けた方、検査により風しんと診断されたことがある方は除きます。また、配偶者（同居者）との同時受検は補助対象外です。

**助成額** 5460円、6790円

**実施医療機関** 北海道のホームページで確認するか、滝川保健所にお問い合わせください。

**申請書類** 申請書（用紙は検査後医療機関で配布）、領収証、住所地在証明する書類の写し（免許証など）

※同居者の場合は、自分の住所と対象女性の住所を証明する書類の写しが必要です。

**申請方法** 医療機関で検査料を支払った後、滝川保健所に申請してください。

申請期限 令和4年3月15日(火)

問合せ 滝川保健所 ☎24・6201

### 献血車の来町

血液が不足しています。皆さんのご協力をよろしくお願いいたします。

日程 7月13日(火)

場所・時間

- ・JAピンネ本所前
- ・午前10時～11時30分
- ・JAピンネ花月支所前
- ・正午～午後1時
- ・役場前
- ・午後2時30分～4時

問合せ 保健福祉課健康推進G

☎72・2000

### その他

#### 6月は「外国人労働者問題啓発月間」です

外国人はルールを守って、適正に雇用しましょう。

- ・雇い入れる前に、就労が認められるかを留資格を確認してください。
- ・外国人の雇い入れ、離職の際には、必ずハローワークに届け出てください。

・労働保険、社会保険等の加入など適正な雇用管理を行ってください。

問合せ ハローワーク滝川

☎22・3416

### 狩猟免許試験

○狩猟免許試験

日時 8月1日(日)9時

場所 空知総合振興局

手数料 5200円(1科目ごと)

受付期間 6月16日(水)～7月16日(金)

※送付の場合、7月19日(月)必着

※電話で事前予約が必要

受験定員 25名

問合せ 空知総合振興局保健環境部

環境生活課自然環境係

☎0126・20・0043

○狩猟免許試験予備講習

日時 7月25日(日)午前9時～午後4時30分

場所 岩見沢市民会館まなみくろ

受講料(税込)

・第1種、第2種 11100円

(テキスト代込み)

・わな、網とも 8250円

※複数受講の場合、減額あり

受付期間 6月17日(木)～7月15日(木)

※火曜日、木曜日午前9時30分～午後4時30分のみ対応

問合せ 空知猟政協議会

☎0126・24・1111

### ご厚情感謝申し上げます

■町への寄附

▽株式会社遠藤組 新庁舎落成のお祝いとして  
200万円



▽櫻井清充さん(弥生) 故池田ツヤノさんの生前のお礼として 30万円  
▽泉田千一さん 以前町に住んでいた時のお礼として 10万円

### うぶごえ

### おくやみ

新型コロナウイルスへの

## 予防対策を行いましょ

### マスクの着用

予防対策のためマスクを着用しましょう。



### 手洗い・消毒

手洗い・アルコール消毒を徹底しましょう。



### 定期的な換気

1時間ごとに1回、数分程度換気をしましょう。

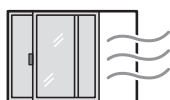



水分は人間にとって最も重要なものの一つです。私たちの体は毎日大量の水分を失うので、それを補う必要があります。

◆水分の働き

- ・ 食事に含まれる栄養素を血液やリンパ液で体内の細胞まで運びます。
- ・ 不要な老廃物を尿として排出します。
- ・ 水分は温度変化が少ないので、体温を一定に保つことに役立っています。

◆一日に必要な水分量は

私たちの体は、成人で体重

の約60〜65%が水分です。健康を維持するために毎日、水分補給をする必要があるのはこのためです。

成人の場合、一日の水分の出入りは、約2.5ℓです。

激しい運動や労働時には、たくさんの汗が出るので、その分、多く水分補給する必要があります。

◆水分不足になると

水分不足は脱水症や熱中症の原因になります。

- ・ 脱水症では、血液量減少、血圧低下の心配があります。
- ・ 熱中症では、めまいや頭痛、吐き気、ひどくなると意識障害やけいれんが起きます。
- ・ 重症の場合は命の危険があります。

◆水分なら何でもいいの？

甘い清涼飲料水は、たくさん飲んでしまうと急激に血糖値を上げてしまうのでお薦めしません。

また、コーヒーや緑茶などカフェインが多い飲料も利尿作用があり、水分バランスが乱れるので飲み過ぎには注意

が必要です。

水または麦茶など、糖分やカフェインの入っていない飲料がお薦めです。

◆飲酒時の注意

アルコールも利尿作用が強く、飲んだ水分以上の水分が排出されます。お酒を飲むときは、飲酒前や飲酒中、寝る前の水分補給を心掛けましょう。

◆いつ水分を取るのがいい？

- ・ 寝る前・起きた後
  - ・ 運動前後、運動中
  - ・ 食事前
  - ・ 入浴前後
- 一度に大量に飲むと、吸収しきれない分が尿として出されます。少量ずつ小分けにして飲みましょう。

◆マスク着用の影響

□ナ禍でマスクを着用するため、体内に熱がこもりやすくなります。マスク内の湿度が上がると、のどの渇きを感じづらくなるため、小まめに水分補給をしましょう。

知るう！守るう！

交通ルール



【歩行者編】

夜歩いていて車が近づいてきたとき、「ライトで照らされているから、自分は見えている」と考えていないでしょうか？「夜間、クルマからは周囲の状況はそれほど見えていない」のが現実です。

○右からの横断者は見えにくい

ヘッドライトは進行方向の左側を広く照らし、対向車への配慮から右側はごく近い範囲を照らす構造です。そのため、道路を右から左に横断する歩行者の発見は遅れてしまう傾向にあります。

夜間に信号のない道路を渡るとき、車が近づいていたら通過してから横断しましょう。

○明るい服装でも見えない

自動車のヘッドライトをロービームにした場合、ドライバーが歩行者を視認できる距離は、暗い色の服装で約28m、明るい色の服装でも約40mです。自動車が歩行者を発見して停止できるまでの距離は、時速60kmの場合は約44m必要ですので、明るい服装でも危険ということになります。



夜光反射材を着用していると約60m〜130m先から発見できるとされています。

夜間に歩いて移動するときは、夜光反射材を身に付けましょう

※夜光反射材は役場住民課で配布しています。

# 図書館ナビ

図書館 ☎76-3746 みなよむ



蔵書検索と図書館だよりはホームページからもご覧いただけます。http://lib.net-bibai.co.jp/shintotsukawa/

## ギャラリー展示

### 『ゆめりあ陶芸部会作品展』

町内のゆめりあ陶芸部会による作品展を開催します。

**期間** 7月1日(木)～14日(水)

**場所** 図書館ギャラリー



## 行事の中止

6月27日(日)に予定していた「図書館コンサート」は、新型コロナウイルス対策のため中止となりました。

## 郷土資料の収集にご協力ください

図書館では、町の歴史を財産として後世に残すため、資料を幅広く収集しています。

新十津川町(村)や十津川村、町内在住または出身・ゆかりの方、団体・企業などで出版された資料などがありましたら、図書館までお持ちください。

## 休館日カレンダー

	日	月	火	水	木	金	土
6月	13	14	15	16	17	18	19
	20	21	22	23	24	25	26
	27	28	29	30			
7月					1	2	3
	4	5	6	7	8	9	10
	11	12	13	14	15	16	17

■ 灰色の日が休館日です。

図書整理日:6月30日(水)

## おすすめ

# おすすめ本・DVD

## 一般

篠田桃紅

これでおしまい

『これでおしまい』

篠田桃紅／著

「人は誰だって一人。人にわかってもらおうなんて甘えはダメ」。今年3月に107歳で亡くなった世界的芸術家の言葉はちょっと厳しい。でも彼女が墨で描く作品そのままに凛として美しい。そんな「人生のことば」が詰まった一冊。

## 児童



『おしやさんにいらっしやい!』

「生きものが食べものになるまで おかだいですけ／文 遠藤宏／写真 海で生きていた魚が釣り上げられてお寿司になるまでを写真で紹介し、命をいただいて生きていることを伝える作品。」

## DVD



『ジュディ 虹の彼方に』

ルパート・グールド／監督、ピーター・キルター／原作、レネー・ゼルウィガーほか／出演

「オズの魔法使い」のドロシー役でスターダムにのし上がり、47歳で散ったジュディの最期の日々、今も語り継がれるステージとは? (118分)

6月8日▶7月31日

# イベントカレンダー

6月	
8 火	
9 水	放課後おはなしタイム(15:00~図書館)中止
10 木	おはなしころりんミニ(10:30~図書館)中止
11 金	
12 土	第26回新十津川陶芸まつり(10:00~改善センター)中止
13 日	第26回新十津川陶芸まつり(10:00~改善センター)中止 青少年健全育成のつどい(9:00~ゆめりあ)中止
14 月	
15 火	
16 水	
17 木	ふるさと学園大学第2講(10:30~ゆめりあ)中止 子育て支援センター「カンジャム体験」(10:30~スポーツセンター)延期
18 金	オレンジカフェ(認知症相談)(10:00~ふれあい横丁)中止
19 土	おはなしころりん『あめのひ』のおはなし(14:00~図書館)中止
20 日	開町記念式典(10:00~菊水公園)
21 月	
22 火	巡回ドック(6:00~ゆめりあ)
23 水	巡回ドック(6:00~ゆめりあ) 放課後おはなしタイム(15:00~図書館) 介護保険相談(13:00~役場)
24 木	おはなしころりんミニ(10:30~図書館)
25 金	春の集団健診(6:00~ゆめりあ)
26 土	春の集団健診(6:00~ゆめりあ)
27 日	第40回全町一般男子ソフトボール大会 (9:00~石狩川河川緑地多目的グラウンド) 図書館コンサート(17:30~図書館)中止 春の集団健診(6:00~ゆめりあ)
28 月	春の集団健診(6:00~ゆめりあ)
29 火	
30 水	

7月	
1 木	ゆめりあ陶芸部会作品展(~7/14 図書館)
2 金	
3 土	おはなしころりん『さかな』のおはなし(14:00~図書館)

4 日	ピンネシリ登山マラソン(7:00~ふるさと公園)中止
5 月	
6 火	2歳5~6カ月児健康相談(9:15~ゆめりあ)
7 水	7~8カ月児健康相談(9:15~ゆめりあ) 3~4カ月児健康相談(13:15~ゆめりあ) 放課後おはなしタイム(15:00~図書館)
8 木	1歳8~9カ月児健康診査(12:15~ゆめりあ) 3歳1~2カ月児健康診査(12:30~ゆめりあ) おはなしころりんミニ(12:30~図書館)
9 金	10~11カ月児健康診査(9:15~ゆめりあ) 1歳2~3カ月児健康診査(9:30~ゆめりあ)
10 土	
11 日	
12 月	
13 火	献血車来町 夏の交通安全運動(~7/22)
14 水	放課後おはなしタイム(15:00~図書館)
15 木	
16 金	自由研究の本展(~8/17図書館) 「水遊び」(10:30~子育て支援センター) オレンジカフェ(認知症相談)(10:00~ふれあい横丁)
17 土	おはなしころりん『すいか』のおはなし(14:00~図書館)
18 日	消防演習(13:30~改善センター前広場)中止
19 月	
20 火	夏休み映画会(午前の部10:30~、午後の部15:00~図書館)
21 水	
22 木	
23 金	
24 土	夏休み映画会(午前の部10:30~、午後の部13:30~図書館)
25 日	
26 月	
27 火	
28 水	
29 木	
30 金	
31 土	第47回野外慈善ビールパーティー(15:00~改善センター)中止 第33回しんとつかわふるさとまつり前夜祭花火大会 (20:40~改善センター前)中止

## 文芸倶楽部

「どんぐり俳句会」

(アカシヤ新十津川支部)

今日ひと日声を出せば雪解急

大玉 文子

コロナ禍に陥ってはや一年半が過ぎようとしています。作者は一日が終わろうとする時に、ふと自分が全く声を出していなかったことに気づいたので。誰とも会わず電話もしていません。窓の外は雪解けが一気に進んでいます。雪解急「ゆきげきゅう」と読みます。

雪解急老いの歩みもアレグロに

境 チエ子

この句の季語も「雪解」です。雪解けが急に進み、うず高かった雪がどんどん解けていきます。そして自分の老いの進み具合もずいぶん早くなっているわ、と音楽用語「アレグロ」を借りてややユーモラスに詠いました。老いが進んでいくのは辛いことも多いのですが、俳人は自画像をも突き放して豊かに写生します。

同齡の死やふるさととは雪の果

金行 康子

「雪の果」とは春の季語で、その年最後に降る雪のことをいいます。新聞のお悔み欄に同齡の女性の名前を見つけました。知人でもないのになぜか気になります。悼む心になります。当たり前ですが、若い頃にはなかった心情を一句にしました。

4月

25日

## 新十津川駅をしのぶ会



「新十津川町駅を勝手に守る会」が主催する「新十津川駅をしのぶ会」が行われました。間もなく解体する駅舎との別れを惜しまました。

4月

16日

## オレンジカフェ



認知症予防を目的とした高齢者の交流などを行っているオレンジカフェが、ふれあい横丁で開催されました。オレンジカフェは、毎月開催しています。

4月

28日

## 金滴町民還元酒発表



金滴新十津川愛好会から、町民に向けて還元酒（税込み1,000円）3,000本の発売が発表されました。5月1日から7月30日まで販売されます。

4月

26日

## 安全祈願祭



ふるさと公園オープンに際し、安全祈願祭が行われました。祈願祭には、白石会長をはじめとする観光協会関係者ら11人が参加しました。

5月  
10日 獅子神楽特別クラブ発会式

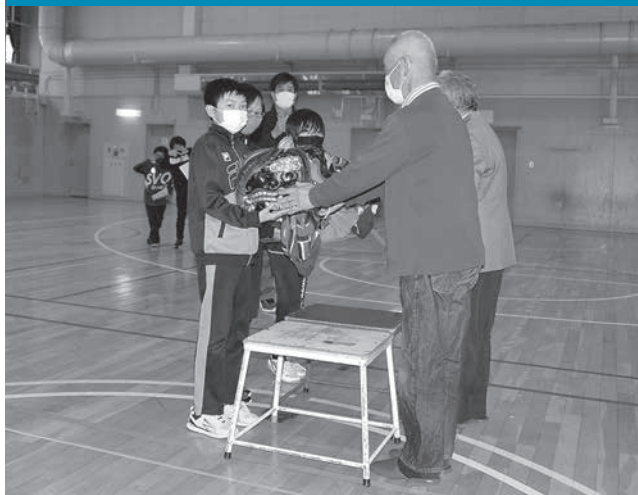

小学校獅子神楽特別クラブ発会式が行われました。獅子神楽保存会の高桑さんから獅子を手渡された児童たちは、今後の目標を発表しました。

5月  
10日 日本郵便150年記念フレーム



日本郵便株式会社の創業150年を記念する切手フレームが贈呈されました。会計課窓口でご覧いただけます。

5月  
19日 青色回転灯パトロール出動式



青色回転灯パトロール隊が、12台の車両で出動しました。町内を回りながら、交通安全の維持に努めます。

5月  
18日 中学生役場新庁舎見学



中学3年生60人が役場新庁舎を見学し、併せて授業として役場と議会の役割についての説明を受けました。メモを取るなど、説明を熱心に聞いていました。

## 小中学校参観日



4月17日に小学校で、18日に中学校で参観日が行われました。保護者らは、普段見ることのできないわが子の学ぶ姿を見学していました。子どもたちは、緊張した様子で授業を受けていました。

## こどもの日お祝い会



4月30日、保育園で「こどもの日お祝い会」が行われました。子どもたちは、先生の考えたゲームで楽しそうに遊んでいました。

## 旭日単光章受賞



4月28日、故村上忠義さんが多年にわたり地方自治の伸展に尽力し、町議会議員などを歴任するなど功績が顕著であったことが認められ、旭日単光章を受章しました。

## きずな 絆給食



5月18日、母村・奈良県十津川村のタケノコを使った絆給食が提供されました。児童らは、教室のモニターで絆給食の内容を学習しながら、黙食しました。

## ガーデニングフェア



5月13日、農業高校でガーデニングフェアが行われました。今回は、新型コロナウイルスの影響で、関係者のみの来場で開催されました。