



しんとつかわ

広報

Shintotsukawa Town Public Relations Magazine



ビリビリ新聞

児童館で、新聞紙を使った遊びに子どもたち44人が参加。新聞紙の「紙ふぶき」に子どもたちは、大喜び。ただ、家でできないことが、残念。

(3月27日)

パワーアップ 得きっずカード

満点特典が従来の2500円から5000円に倍増しました。

4

第1回町議会定例会（3月5日～15日）で平成25年度各会計予算案が審議され、原案どおり可決、承認されました。

平成25年度の全会計の予算総額は56億723万円となり、平成24年度当初予算と比較すると、4.6%の減額となっています。

一般会計は49億7221万円ですが、これは、骨格予算での編成となった町長選挙実施年度を除くと、昭和61年度以来、27年ぶりに50億円を下回ります。

ただし、国の経済対策による平成24年度予備費の活用や補正予算により、平成25年度への繰越事業としているものがありますので、これらを合わせると実質的には50億円を上回ります。

繰越事業は、農業基盤整備事業や除雪機械整備事業などで1億3099万円（見込み）です。

各会計の予算額、一般会計の収入と支出の内訳は、次のとおりです。

なお、平成25年度予算の詳細は「まちづくり読本」（予算説明書）に掲載しています。

一般会計49億7221万円

平成25年度各会計予算額

| 会計名 | 25年度予算額 | 24年度予算額 | 前年度比 |
|------|-----------|-----------|--------|
| 一般会計 | 49億7221万円 | 52億44万円 | △4.4% |
| 特別会計 | 国民健康保険 | 3億5491万円 | △8.9% |
| | 後期高齢者医療 | 9454万円 | 3.2% |
| | 下水道事業 | 1億8836万円 | △3.5% |
| | 農業集落排水事業 | 2875万円 | △17.8% |
| 合計 | 56億723万円 | 58億7718万円 | △4.6% |

支出の内訳

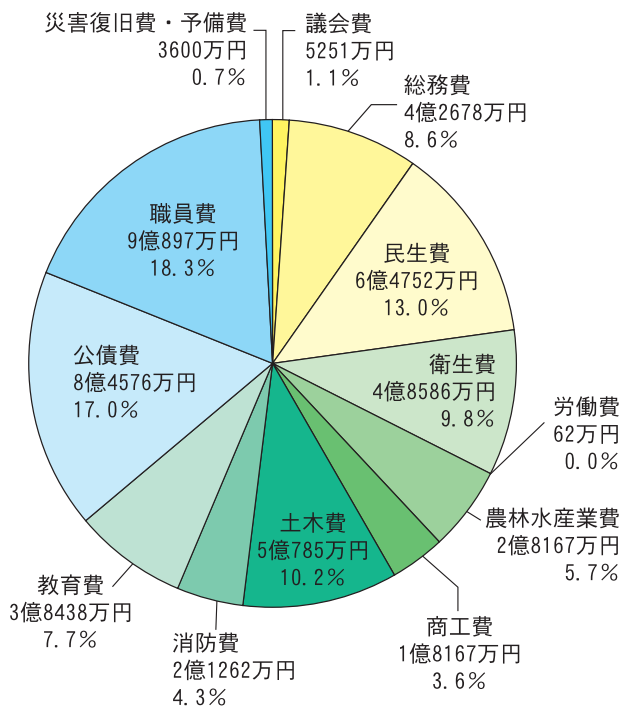

収入の内訳

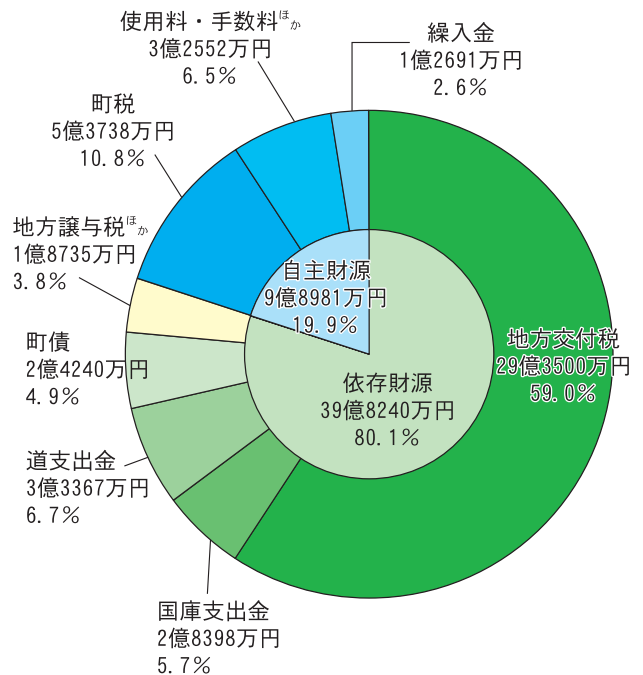

パワーアップ 得きっずカード



問合せ 保健福祉課子ども・高齢者グループ
☎72・2000

町は、しんとつかわポイントカードと連携し、妊婦や中学生以下の子どもがいる世帯の生活を応援する目的で「得きっずカード」を配布しています。

平成25年度分得きっずカードから、満点カードに上乗せ助成する額が4500円となり、通常の満点特典とあわせて5000円分の金券となります。

得きっずカード申請の際はゆめりあまでお越しくください。

概要

対象世帯

中学生までの子どもや妊婦がいる世帯のうち、町税などの滞納がない世帯

有効期限

平成26年3月31日(月)

配布枚数

1世帯5枚まで

※得きっずカードのほかに子ども世帯認定パスポート(中学生の世帯)と、ごさんこ・子育て特典制度認定力

ード(小学生以下の子どもがいる世帯・妊婦がいる世帯)を配布します。

利用方法

○ポイントカード加盟店で買い物をする際に、得きっずカードを提示してください。

○とくとつぷカードと同様に、105円の買い物につき1ポイントが付きます。500ポイントで満点となり、通常の満点特典500円分に4500円

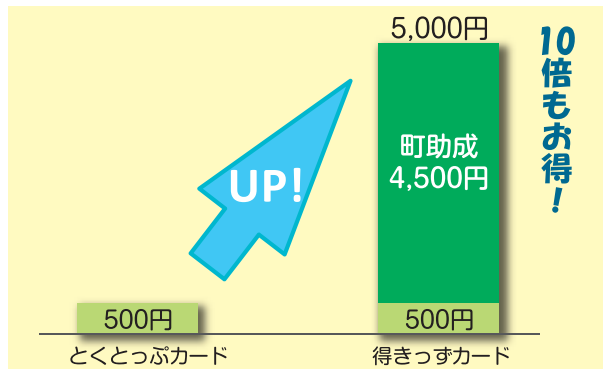

満点特典

分を上乗せした特典が受けられます。

次の3つから1つ選ぶことができます。

- ① 加盟店で5000円分の買い物
- ② 北門信用金庫新十津川支店で5000円分の預金
- ③ 4500円分の買い物後、ポイントカード会主催のイベントに参加

※特典を受ける際は、ごさんこ・子育て特典制度認定カードまたは、子ども世帯認定パスポートを提示してください。

その他

- 図書館の行事や子育てスクールなど、町が指定する親子や子どもを対象とした事業に参加すると、30または50ポイントが付きます。
- カードが折れていたたり、ひ

どく汚れていたりしたまま機械に通すと、エラーカードになってしまうことがあります。エラーになった場合は、新しいカードと交換しますので、一週間ほど経ってから、エラーカードを持ってゆめりあまでお越しくください。

○ごさんこ・子育て特典制度は、北海道が行っている子育て支援事業です。町外の協賛店でも、認定カードの掲示で特典が受けられます。詳しくは北海道のホームページをご確認ください。



○子ども世帯認定パスポートは、ごさんこ・子育て特典制度に協賛している町内の事業所で特典を受けることができます。

妊婦・乳幼児情報カレンダー

問合せ 保健福祉課健康推進グループ ☎72・2000

● 妊婦一般健康診査費・超音波検査費の助成 (場所：ゆめりあ)

全妊婦を対象に、妊娠期間中に受ける妊婦一般健康診査費と超音波検査費の一部を助成します。
母子手帳と助成券を交付しますので、妊娠した方はゆめりあにお越しください。

● 妊婦歯科健診 (場所：ゆめりあ)

| 日程 | 受付時間 | 内容 | 持ち物 |
|----------|------------------------------|--------------|------|
| 4月19日(金) | 13:10~13:20 前日までに予約してください | 歯科健診 歯科相談 | 母子手帳 |
| 8月9日(金) | | | |
| 1月10日(金) | | | |

● マザースクール (場所：砂川市立病院)

| 日程・申込み | 内容 | 持ち物 |
|---------------------|--|------|
| ゆめりあへ お問い合わせください | ・前期 (~29週) 妊娠中の過ごし方、乳房ケア ・後期 (30週~) お産のしくみ、病棟見学 | 母子手帳 |

● 乳幼児健康相談・健康診査 (場所：ゆめりあ)

持ち物：母子手帳、予診票

| 名称 | 受付時間 | 日程 | 対象者 | | | |
|--------------|---------------------------|------------------|---------------------------|-------------------------|------------------|-------------|
| 3~4カ月児健康相談 | 【3~4カ月児】 13:15~13:30 | 5月22日(木) | 【3~4カ月児】 H25. 1~2月生 | 【7~8カ月児】 H24. 9~10月生 | | |
| | | 7月24日(木) | H25. 3~4月生 | H24. 11~12月生 | | |
| | | 9月25日(木) | H25. 5~6月生 | H25. 1~2月生 | | |
| | | 7~8カ月児健康相談 | 【7~8カ月児】 9:15~9:30 | 11月27日(木) | H25. 7~8月生 | H25. 3~4月生 |
| | | 1月22日(木) | | H25. 9~10月生 | H25. 5~6月生 | |
| | | 3月12日(木) | | H25. 11~12月生 | H25. 7~8月生 | |
| 10~11カ月児健康相談 | 【10~11カ月児】 9:15~9:30 | | 【10~11カ月児】 | 【1歳2~3カ月児】 | | |
| | | 5月24日(金) | H24. 6~7月生 | H24. 2~3月生 | | |
| | | 7月26日(金) | H24. 8~9月生 | H24. 4~5月生 | | |
| | | 9月27日(金) | H24. 10~11月生 | H24. 6~7月生 | | |
| | | 1歳2~3カ月児健康相談 | 【1歳2~3カ月児】 9:30~9:45 | 11月29日(金) | H24. 12~H25. 1月生 | H24. 8~9月生 |
| | | 1月24日(金) | | H25. 2~3月生 | H24. 10~11月生 | |
| 3月14日(金) | H25. 4~5月生 | H24. 12~H25. 1月生 | | | | |
| 1歳8~9カ月児健康診査 | 【1歳8~9カ月児】 12:15~12:30 | | 【1歳8~9カ月児】 | 【3歳1~2カ月児】 | | |
| | | 5月23日(木) | H23. 8~9月生 | H22. 3~4月生 | | |
| | | 7月25日(木) | H23. 10~11月生 | H22. 5~6月生 | | |
| | | 9月26日(木) | H23. 12~H24. 1月生 | H22. 7~8月生 | | |
| | | 3歳1~2カ月児健康診査 | 【3歳1~2カ月児】 12:30~12:45 | 11月28日(木) | H24. 2~3月生 | H22. 9~10月生 |
| | | 1月23日(木) | | H24. 4~5月生 | H22. 11~12月生 | |
| 3月13日(木) | H24. 6~7月生 | H23. 1~2月生 | | | | |

● 幼児フッ素塗布 (場所：ゆめりあ)

| 日程 | 受付時間 | 対象者 | 持ち物 |
|----------|---------------------------|-----------------------------------|----------------|
| 4月19日(金) | 12:40~13:00 予約は必要ありません | ・1歳6カ月~おおむね3歳の間に4回 ・3歳~就学前は年1回 | 母子手帳 料金200円 |
| 8月9日(金) | | | |
| 1月10日(金) | | | |



予防接種のご案内

問合せ 保健福祉課健康推進グループ ☎72・2000

《平成25年度の変更点》

「ヒブワクチン」「小児用肺炎球菌ワクチン」「子宮頸がんワクチン」が定期予防接種（予防接種法で定められた予防接種）になりました。

●乳幼児

| 種類 | 対象年齢 | 接種回数 | 接種間隔 | 指定医療機関（要予約） | | | | |
|------------------|---|------|--|---------------------|----------------------|---------------------|-------------------------|---------------------|
| | | | | 空知中央病院 (76・4111) | 花月クリニック (74・2021) | 滝川市立病院 (22・4311) | 滝川こどもクリニック (26・1000) | 砂川市立病院 (54・2131) |
| ヒブ 小児用肺炎球菌 | 満2カ月～ 5歳未満 | | ※注 | × | ○ | ○ | ○ | ○ |
| 四種混合 | 満3カ月～ 7歳半未満 (三種混合、ポリオの接種を1度もしていない方) | 4回 | ①初回接種 20日～56日 間隔で3回 ②追加接種 3回目の接種から1年～1年半後に1回 | × | ○ | ○ | ○ | ○ |
| BCG | 満5カ月～ 1歳未満 | 1回 | | × | ○ | ○ | ○ | × |
| 麻しん 風しん 混合 | (Ⅰ期) 満1歳～ 2歳未満 | 1回 | | ○ | ○ | ○ | ○ | ○ |
| | (Ⅱ期) 小学校就学 前の1年間 | 1回 | | | | ※予約不要 | | |
| 三種混合 | 満3カ月～ 7歳半未満 (過去に1度でも接種したことがある方) | 4回 | ①初回接種 20日～56日 間隔で3回 ②追加接種 3回目の接種から1年～1年半後に1回 | ○ | ○ | ○ | ○ | ○ |
| ポリオ | | | | × | ○ | ○ | ○ | ○ |

※注 接種を開始する年齢により接種回数と接種間隔が異なります。

○接種回数

| 種類 | 接種日の年齢 | | | | |
|---------|------------|-----------|----------|----------|----------|
| | 2カ月以上7カ月未満 | 7カ月以上1歳未満 | 1歳以上5歳未満 | 1歳以上2歳未満 | 2歳以上5歳未満 |
| ヒブ | 4回 | 3回 | 1回 | | |
| 小児用肺炎球菌 | 4回 | 3回 | | 2回 | 1回 |

○接種間隔 詳しくは予防接種のしおり（ゆめりあで配布）をご確認ください。

●小学6年生（全員）

「二種混合」予防接種の対象者です。

ジフテリア、破傷風の予防接種です。

個別に案内を送付していますので、ご確認ください。

●小学6年生～高校1年生の女子

「子宮頸がん」予防接種の対象者です。

子宮頸がんの予防接種です。

個別に案内を送付していますので、ご確認ください。

健診は健康づくりのスタートです!!

多くの方に健診を受けていただけるよう、今年から健診体制が変わります。

- ① 特定健診（国民健康保険加入者）、若年者健診、後期高齢者健診の自己負担が無料
- ② 骨粗鬆症検診は、節目年齢の女性の自己負担が500円
- ③ 1月に乳がん・子宮頸がん検診と一緒に特定健診や各種がん検診が受けられるレディース健診を創設

（詳細は広報9月号に掲載予定）

春の巡回ドック

申込み

J Aピンネ本所管理部管理課

☎ 76・2221

※保険証を手元に用意してから
お電話ください。

申込期間

4月22日(月)～5月10日(金)

問合せ 保健福祉課健康推進グループ

☎ 72・2000

☎ 76・2221

J Aピンネ本所管理部管理課

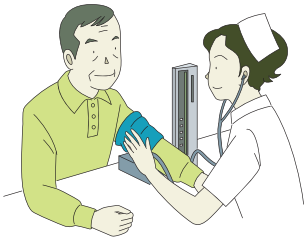

| 健診日 | | 5月30日(木)、31日(金) | |
|----------|---------|--------------------------------|--------|
| 健診時間 | | 6時～9時 | |
| 場所 | | ゆめりあ | |
| 健診名 | | 対象者 | 料金 |
| 基本健診 | 若年者健診 | 30～39歳 | 0円 |
| | 特定健診 | 40～74歳の国民健康保険加入者 | |
| | 後期高齢者健診 | 75歳以上 | |
| 胃がん | | 30歳以上 | 2,000円 |
| 肺がん | | 30歳以上 | 500円 |
| 大腸がん | | 40、45、50、55、60歳(7歳下段参照) | 無料 |
| | | 30歳以上で上記以外 | 1,000円 |
| 前立腺がん | | 50～64歳の男性 | 1,000円 |
| | | 65歳以上の男性 | 2,625円 |
| 肝炎ウイルス | | 未検査で40、45、50、55、60、65、70歳 | 無料 |
| | | 40歳以上の未検査で上記以外 | 500円 |
| 骨粗鬆症 | | 30、35、40、45、50、55、60、65、70歳の女性 | 500円 |
| | | 30歳以上で上記以外 | 1,470円 |
| エキノコックス症 | | 30歳以上（5年に1度） | 300円 |

特定健診（個別健診）

集団健診と日程の合わない方は、個別健診をご利用ください。

日時 月～金曜日の9時（平成26年1月未まで）

※木曜日は応相談

場所 花月クリニック

対象者 40～74歳の国民健康保険加入者

内容 身体計測、血圧測定、血液検査、尿検査、心電図検査

料金 無料

申込・問合せ 保健福祉課健康推進グループ ☎ 72・2000

肝炎ウイルス検診（個別検診）

日時 診療時間内（空知中央病院は月～金曜日）（平成26年1月未まで）

場所 花月クリニック、空知中央病院

対象者 40歳以上の未検査者

内容 血液検査

料金 節目（平成26年3月31日時点）で40、45、50、55、60、65、70歳の方 無料

節目以外 500円

申込・問合せ 保健福祉課健康推進グループ ☎ 72・2000

春の集団健診

春の集団健診は実施期間を長くとり、定員を多くしています。毎年健診を受けて、健康づくりに役立てましょう。

申込期間

4月22日(月)～5月31日(金)

申込・問合せ

保健福祉課健康推進グループ
☎ 72・2000

平成23年度国保加入者の 特定健診結果

HbA1c（1～2カ月の平均の血糖値）が正常値を超えた方は76.8%、北海道でワースト9位でした。

あなたの血糖値は大丈夫ですか？ 健診で確認しましょう！

特定健診等 実施計画 (第2期) 始まる！

国民健康保険加入者の特定健診を円滑に進めるための第2期計画が始まりました。

平成25年度の目標受診率は40%、平成29年度までに60%を目指します。

H20：34.2%
H21：35.5%
H22：37.4%
H23：38.2%
H24：35.0%
(見込み)



| | | | |
|---------|-----------------|--------|------------|
| 健診日時・場所 | 6月22日(土) | 6時～10時 | ゆめりあ |
| | 6月23日(日) | 6時 | |
| | 6月24日(月)、25日(火) | 6時～10時 | |
| | 6月26日(水) | 6時 | 花月サポートセンター |

| 健診名 | | 対象者 | 料金 |
|----------|--------------------------------|------------------|----|
| 基本健診 | 若年者健診 | 30～39歳 | 0円 |
| | 特定健診 | 40～74歳の国民健康保険加入者 | |
| | 後期高齢者健診 | 75歳以上 | |
| 胃がん | 30歳以上 | 2,000円 | |
| 肺がん | | 500円 | |
| 大腸がん | 40、45、50、55、60歳（下段参照） | 無料 | |
| | 30歳以上で上記以外 | 1,000円 | |
| 前立腺がん | 50～64歳の男性 | 1,000円 | |
| | 65歳以上の男性 | 1,890円 | |
| 肝炎ウイルス | 未検査で40、45、50、55、60、65、70歳 | 無料 | |
| | 40歳以上の未検査で上記以外 | 500円 | |
| 骨粗鬆症 | 30、35、40、45、50、55、60、65、70歳の女性 | 500円 | |
| | 30歳以上で上記以外 | 1,575円 | |
| エキノコックス症 | 10歳以上（5年に1度） | 300円 ※中学生以下無料 | |

※生活保護を受けている方は、どの健診も無料で受けられます。

30歳代乳がん検診

日時 診療時間内
場所 そらちクリニック（滝川市）

対象者 昭和49年4月2日～昭和59年4月1日生まれの女性

（2年に1度）

内容 視触診、マンモグラフィ

料金 3,500円

申込・問合せ 保健福祉課健康推進グループ ☎ 72・2000

大腸がん検診（節目検診）

対象者に無料クーポン券を送付します（5月下旬予定）。

| 対象者 | |
|-----|-----------------------|
| 年齢 | 生年月日 |
| 40歳 | S 47. 4. 2～S 48. 4. 1 |
| 45歳 | S 42. 4. 2～S 43. 4. 1 |
| 50歳 | S 37. 4. 2～S 38. 4. 1 |
| 55歳 | S 32. 4. 2～S 33. 4. 1 |
| 60歳 | S 27. 4. 2～S 28. 4. 1 |

問合せ 保健福祉課健康推進グループ ☎ 72・2000

学ぼう明日へ!

サポート通信

問合せ 確かな学び推進会議

☎76・4233

13

新小、新中 入学おめでとう!がきます

平成25年度がいよいよスタートしました。

小学校には、まだまだかわいらしいと言う表現がピッタリな児童60人が入学しました。義務教育の9年間は、お子さんにとって、社会性と共に心と体をはぐくむ大切な時期となります。家庭では特に、心の安らぎを与え、規則正しい生活を送ることのできる環境を整えていただき、学校に送り出してください。

中学校には73人の生徒が入学し、3クラス編成になりました。小学校より専門的な授業となり、各教科の先生が授業を進めます。放課後を中心に行われる課外活動においても、高度な技術を求められる活動が展開されます。

早ね、早おき、朝ごはん

子どもたちの健やかな成長には、適度な運動、バランスのとれた食事、十分な休養や睡眠が大切です。

各家庭では「早ね、早おき、朝ごはん」を合言葉にし、基本的な生活習慣の定着を目的とした指導をお願いします。



オール北海道で目指す目標

基本的な生活習慣の定着は、全国学力・学習状況調査の結果を受けて、平成26年度の全国調査までに道内の小中学生の学力を全国平均以上にするための取り組みです。

「まずは、ここから。基礎学力は、自立へのパスポートです。くすべては子どもたち一人ひとりのためにく」をキャッチワードに、5つの期間に分けて重点的に取り組む領域が設けられています。(下図) 本町でも、確かな学び推進会議の計画のもと、長期休業

中の学習サポート「やまびこ」、巡回指導教員活用事業、児童生徒の学力の変容を把握した9年間を見通した指導計画の作成や朝読、家読の推進など、学力の向上を図っています。今年度も、このコーナーを活用し、本町の学力向上の取り組みを紹介します。

| | 平成24年 | 平成25年 | 平成26年 |
|--|--------------|----------------------------|--------------|
| 毎日の授業では、子どもが「分かる喜び、できる楽しさ」を実感できるようにします。 | | | |
| 例え、学校では授業の充実を図るとともに ・朝の時間 ・放課後 など利用して | | 例え、家庭では ・毎日、勉強する時間を設定して | |
| 毎日の授業に <プラスα> | | | |
| | 第1期 3月～7月 | 第2期 8月～1月 | 第3期 2月～7月 |
| 小国語 | 書くこと | 読むこと (説明的な文章) | 読むこと (文学的文章) |
| 中国語 | 書くこと | 読むこと (説明的な文章) | 読むこと (文学的文章) |
| 小算数 | 数と計算 | 数量関係 | 図形 |
| 中数学 | 数と式 | 関数 | 図形 |
| | | 学力調査等で定着状況を確認 | 量と測定 |
| | | | 資料の活用/図形 |
| *第3～5期は、定着状況を見て重点を定めます。 | | | |

Ezo'nコンサート



津軽三味線、和太鼓、ピアノ、民謡歌手の新ユニット

1966カルテット



ビートルズ&クイーンクラシックス
ビートルズ、クイーンの有名曲をクラシック調にアレンジ♪

7/3(水)

ゆめりあ コンサート情報

7/12(金)

9/10(火)

9/28(土)



室内楽 名曲コンサート

N響トップメンバーによる至高のハーモニー



問合せ 教育委員会社会教育グループ ☎76・4233



ゆめりあ部会一日体験会大正琴部会 (3/15)

- 保健福祉課 ☎72-2000
- 建設課 ☎76-2139
- 住民課 ☎76-2130
- 議会事務局 ☎76-3191
- 総務課 ☎76-2131
- 会計課 ☎76-3192
- 産業振興課 ☎76-2134
- 教育委員会 ☎76-4233
- 農業委員会 ☎76-2135

催し
子育てスクール

○第2回子育てスクール
日時 5月15日(水)10時～11時30分
場所 子育て支援センター
対象 町内に住む子育て中の親
内容 エアロビクス
参加料 無料
託児 1世帯200円
締切 5月10日(金)
※得きつずカードに30ポイント

催し
児童館

○クッキング
日時 5月18日(土)13時30分～
対象 小学2年生(先着10人)
内容 ミルフィーユ
持ち物 エプロン、バンダナ、手ふきタオル、水かお茶
費用 100円
締切 5月16日(木)
○フォトスタンド
日時 5月25日(土)13時30分～
対象 小学生(先着20人)
持ち物 はさみ、木工用ボンド
締切 5月23日(木)
申込・問合せ 児童館
☎76・2402

催し
まちづくり懇談会

皆さんのご意見を幅広くお伺いするため、まちづくり懇談会を開催します。
行政区に町長、副町長、教育長が向き、まちづくりの方針についてお知らせするほか、皆さんの意見や要望を伺います。
いた、いただいた意見や要望は、今後のまちづくりや予算編成に生かします。
将来のまちづくりについて考えてみませんか。
内容 ○平成25年度のまちづくりについてくまちづくり読本予算版の解説
○意見交換
その他 4月にお配りした、まちづくり読本をお持ちください。
※お住まいの行政区に関係なく、どの会場でも参加できます。
問合せ 総務課企画調整グループ
☎76・2131

催し
町民ギャラリー

改善センターで展示会を開催しています。
○アカシヤ俳句会会員色紙展
期間 4月21日(日)
○いろは短歌会会員展
期間 4月23日(火)～5月12日(日)
○パステル和アート展
期間 5月14日(火)～6月2日(日)
問合せ 教育委員会社会教育グループ
☎76・4233

が付きまます。
申込・問合せ 子育て支援センター
☎72・2088

| 開催日 | 開始時刻 | 場所 |
|----------|-------|-----------------|
| 4月19日(金) | 19:00 | 文京区自治会館 |
| 4月25日(木) | 19:00 | 弥生区自治会館 |
| 4月30日(火) | 18:30 | 吉野地区活性化センター |
| 5月1日(水) | 18:30 | 総進区自治会館(幼稚園となり) |
| 5月8日(水) | 19:00 | 花月区自治会館 |
| 5月9日(木) | 18:30 | 中央区自治会館 |
| 5月10日(金) | 19:00 | 菊水区自治会館 |
| 5月13日(月) | 18:45 | みどり区自治会館 |
| 5月28日(火) | 19:00 | 橋本区自治会館 |

催し
びよびよきつず

○発育測定

日時 4月26日(金)10時30分～11時30分

場所 子育て支援センター

対象 町内に住む未就園児とその親

内容 体重と身長

の計測

持ち物 母子手帳

参加料 無料

締切 4月19日(金)

○子どもの日のお祝い会

日時 5月2日(木)10時30分～11時30分

場所 子育て支援センター

対象 町内に住む未就園児とその親

内容 親子制作とゲームほか

参加料 200円

締切 4月26日(金)

○運動あそび

日時 5月24日(金)10時30分～11時30分

場所 子育て支援センター

対象 町内に住む未就園児とその親

内容 道具を使って身体を動かす

参加料 無料

締切 5月17日(金)

※日程・内容は変更する場合があります。申し込み時に確認をお願いします。

申込・問合せ 子育て支援センター

〒72・2088

募集
子ども会員

町内の各地域には、子どもたちで組織する子ども会があります。小中学生の会員が元気に活動しています。子どもの豊かな体験や異年齢との交流が持てる貴重な機会です。

子ども会に入会すると、各地域での子ども会活動のほか、全町かるた大会やリーダー養成宿泊研修会にも参加できます。まだ入会していない皆さんの加入をお待ちしています。

対象 町内の小中学生

活動内容 キャンプ、盆踊り、子どもみこし、クリスマス会、歓迎会など

※子ども会によって異なります。

申込・問合せ 教育委員会社会

教育グループ ☎76・4233

募集
シニアリーダー会
アザレア会員

シニアリーダー会は、子ども会活動の支援を目的とした、高校生と青年の団体です。

仲間と一緒に楽しく活動をしてみませんか。部活やアルバイトをしている方でも活動できます。

対象 町内の子ども会出身の高校生、青年

活動内容 子ども会のキャンプやクリスマス会でのレクリエーションなど、子ども会の行事支援ほか

入会方法 各地区の子ども会育成会長または、教育委員会へお申し込みください。

問合せ シニアリーダー会アザレア事務局(教育委員会内)

☎76・4233

募集
バーシユの
英会話教室

新中の英語指導助手バーシユさんと英語で話してみませんか。一日体験も歓迎しますので、気軽にお申し込みください。

コース

○中級コース 5月7日(火)から

毎週火曜日 18時30分～20時

○初級コース 5月8日(水)から

毎週水曜日 18時30分～20時

場所 改善センター

受講料 無料

対象 高校生以上の町民

締切 4月26日(金)

申込・問合せ 教育委員会社会

教育グループ ☎76・4233



募集

文化伝習館受講生

文化伝習館は、陶芸講座と染織講座の受講生を募集しています。

陶芸講座 毎週火、木、土曜日
(冬期は木、金、土曜日)14時～
染織講座 毎週水、木、金、土、日曜日 10時～

受講料 無料(別途、施設使用料280円/2時間と材料代が必要です)

申込・問合せ 文化伝習館
☎76・2991

募集
シニアいきいきクラブ

定年を迎え子育てなどが一段落し、自分の時間が持てるようになった方に、新たな趣味を見つけていただくきっかけ作りを目的とした事業です。

対象 60歳代の町民

※募集人数に達しないときは年齢を問いません。

教室 ハーフテニス、お菓子作り、せん定・冬囲い、太極拳、家庭菜園

募集人員 各教室15人(お菓子作りのみ20人)

開催時期 5月～2月
場所 ゆめりあ、スポーツセンター



申込・問合せ 保健福祉課子ども・高齢者グループ
☎72・2000

募集
レクリエーション・インストラクター養成講習会

町は、高齢者などの健康づくりの担い手となるレクリエーターの養成を目的に、レクリエーション・インストラクターの資格取得を支援します。

対象 18歳以上の町民

募集人員 3人
※応募多数のときは選考します。
応募締切 4月26日(金)

研修日程

| | |
|------|-----------------|
| ○第1回 | 5月18日(土)～19日(日) |
| ○第2回 | 6月15日(土)～16日(日) |
| ○第3回 | 7月20日(土)～21日(日) |
| ○第4回 | 9月7日(土)～8日(日) |

研修内容 レクの基礎理論や目的に合わせたレクワークなどの知識を習得します。

場所 札幌市
費用 全額助成(交通費、研修費)

申込・問合せ 保健福祉課子ども・高齢者グループ
☎72・2000

平成25年度 納期一覧表

| 税目 | 期別 | 納期限 |
|------------|----|-----------|
| 固定資産税 | 1期 | 5月31日(金) |
| 軽自動車税 | 全期 | |
| 町道民税 | 1期 | 7月1日(月) |
| 固定資産税 | 2期 | 7月31日(水) |
| 国民健康保険税 | 1期 | |
| 後期高齢者医療保険料 | 1期 | 9月2日(月) |
| 町道民税 | 2期 | |
| 国民健康保険税 | 2期 | 9月30日(月) |
| 後期高齢者医療保険料 | 2期 | |
| 固定資産税 | 3期 | 9月30日(月) |
| 国民健康保険税 | 3期 | |
| 後期高齢者医療保険料 | 3期 | 10月31日(木) |
| 町道民税 | 3期 | |
| 国民健康保険税 | 4期 | 10月31日(木) |
| 後期高齢者医療保険料 | 4期 | |
| 固定資産税 | 4期 | 12月2日(月) |
| 国民健康保険税 | 4期 | |
| 後期高齢者医療保険料 | 5期 | 12月2日(月) |
| 町道民税 | 5期 | |
| 国民健康保険税 | 4期 | 12月25日(水) |
| 後期高齢者医療保険料 | 4期 | |
| 国民健康保険税 | 6期 | 12月25日(水) |
| 後期高齢者医療保険料 | 6期 | |
| 国民健康保険税 | 7期 | 1月31日(金) |
| 後期高齢者医療保険料 | 7期 | |
| 国民健康保険税 | 8期 | 2月28日(金) |
| 後期高齢者医療保険料 | 8期 | |

- 納め忘れを防ぐためにも便利な口座振替をご利用ください。
- 町税を期限内に納めない場合は、勤務先への給与調査や財産の差押をします。
- 納税でお困りのことがありましたら住民課町税グループにご相談ください。

手続
町税の納税通知書
発送予定日

○固定資産税、軽自動車税

5月15日(水)
○町道民税(普通徴収分)

6月15日(土)

○国民健康保険税、後期高齢者
医療保険料 7月10日(水)
問合せ 住民課町税グループ
☎76・2130

手続
未熟児養育
医療給付制度

4月1日から、未熟児養育医療に係る医療費の助成を行います。助成を受けるためには、医療券の交付申請が必要です。

対象者

医師が入院を必要と認めた1歳未満の未熟児

助成内容

指定養育医療機関での保険診療に係る医療費や入院時食事代など。世帯の課税状況に応じて費用の一部負担があります。※一部負担は、乳幼児等医療費助成制度の対象になります。
手続きに必要なもの

①印鑑

②お子さんの健康保険証

③医師の意見書
④所得と課税状況がわかる書類(所得課税証明書や源泉徴収票など)

問合せ 住民課戸籍保険グループ
☎76・2130

手続
国民健康保険
被保険者証の更新

国民健康保険加入者に交付している被保険者証は、4月30日
で有効期限が満了します。
新しい被保険者証を4月中旬
に郵送(簡易書留)しますので、
5月1日からお使いください。
現在お持ちの被保険者証は、
有効期限を過ぎましたら破棄し
てください。

問合せ 住民課戸籍保険グループ
☎76・2130

手続
森林整備計画を定
めました

森林法に基づき北海道が策定した石狩空知地域森林計画に合わせて、新十津川町森林整備計画を策定しました(計画期間平成25年4月1日〜平成35年3月31日)。

森林整備計画は本町の森づくりのマスタープランとして、町

内の民有林をその森林が持つ公益的機能により7種類に区分し、それぞれの森林に応じた整備や保全の指針を定めています。

また、森林経営計画の認定基準として必要な計画事項、林道等の整備計画や森林被害対策の方向性も定めています。

内容を確認したい方は、役場1階産業振興課へお越しください。

問合せ 産業振興課農林畜産グループ
☎76・2134

手続
森林の土地の所有
者届出制度

木材の供給や災害の防止など森林の持つ機能が十分に発揮されるためには、造林や間伐といった森林の整備や保全が必要です。そこで、森林の土地の所有者を把握し、森林の整備や保全を推進するため森林法が改正され、森林の土地を取得したときに届出をする制度がスタートしました。

新たに森林の土地の所有者となった方は、届出をお願いします。



届出が必要な方

○売買や相続などにより森林の

土地を新たに取得した方(個人、法人を問いません。面積が小さくても対象となります)

※登記簿上の地目が「森林」以外でも、現況が森林の状態となっている場合には、届出の対象となる可能性がありますのでご注意ください。

○国土地利用計画法に基づく土地売買契約の届出を、期間内に提出しなかつた方(期間内に提出した方は対象外です)

届出期間 土地の所有者となつた日から90日以内

届出事項

○届出者の住所氏名

○所有権の移転に関する事項(前所有者の住所氏名、所有者となつた年月日、所有権移転の原因)

○土地に関する事項(土地の所在場所、面積及び持ち分割合)

○土地の用途等その他必要事項
添付書類

○登記事項証明書(写しも可) または、土地売買契約書など権利を取得したことが分かる書類の写し

○土地の位置を示す図面

届出・問合せ 産業振興課農林畜産グループ ☎76・2134

13

**手続
手制** **国民年金保険料が
変わります**

国民年金保険料は、物価や賃金などの変動により、毎年度調整されます。

3月まで 月額1万4980円
4月から 月額1万5040円
問合せ 砂川年金事務所
☎52・2144

**手続
手制** **児童扶養手当**

父母の離婚などにより、ひとり親家庭となった児童の生活の安定と自立の促進を図ることを目的として支給される手当です。
※受給資格があっても請求しないと支給されませんので、ご注意ください。

手当を受給できる方

児童と生計を同じくしている父か母、または父母に代わってその児童を養育している方

※児童または父母などが公的年金を受けている場合は受給できません。

支給対象となる児童

ひとり親家庭にある児童や父または母が重度の障がいにある児童

※児童とは、18歳に達する日以後、最初の3月31日（18歳の年度末）までにある子をいいます。ただし、子が心身に中程度以上の障がいをする場合は、20歳の年度末まで手当を受けられます。

手当の額

受給者の年間収入に応じて1人月額9810円〜4万1430円の範囲で支給します。2人目は5000円加算、3人目以降は3000円加算します。

問合せ 保健福祉課子ども・高齢者グループ ☎72・2000

**手続
手制** **特定不妊治療費を
助成します**

対象となる治療

- 体外受精
- 顕微授精

※やむを得ず治療を中断した場合でも、卵子採取以前に中止した場合を除き、助成対象になります。

※夫婦以外の第三者から精子や卵子、胚の提供を受けたものや、代理母によるものは対象外です。

対象者

特定不妊治療以外の治療法によつては妊娠の見込みがないか、

または極めて低いと医師に診断され、実際に治療を受けた方のうち、次の要件をすべて満たす方です。

○北海道の特定不妊治療費助成事業の助成決定を受けていること

○法律上の婚姻をしていること

○夫婦のどちらかが町民であり、かつ、助成金の交付申請をする日まで引き続き1年以上居住していること

○夫婦の前年の所得の合計額が730万円未満であること

○医療保険に加入していること

○町税を滞納していないこと

助成額・回数 治療1回につき最大10万円。1組の夫婦につき通算5回まで。

申請方法 治療が終了した年度内に、保健福祉課へ申請してください。

必要なもの

- 新十津川町特定不妊治療費助成金交付申請書
- 特定不妊治療費の領収書
- 夫婦の所得額を証明する書類
- 医療保険証
- 北海道特定不妊治療費助成事業の助成決定通知書の写し
- 北海道特定不妊治療費助成事

業の特定不妊治療費助成事業受診等証明書の写し

○住民票

○婚姻を証明する書類

○口座振込依頼書

問合せ 保健福祉課健康推進グループ ☎72・2000

**手続
手制** **通院支援タクシー
券の給付**

在宅要介護認定者の通院支援のため、タクシー券を給付しています。

対象者(すべてに当てはまる方)

○本町に住所を有している方(入院中または、社会福祉施設入所の方は対象外)

○65歳以上の独り暮らしまたは、高齢者世帯の方

○介護保険法の要介護認定で要介護1以上の方

○月1回以上通院している方

○バスの利用が困難な方

給付内容 基本料金分のタクシー券(月1往復/年24枚まで)

申請に必要なもの

○印鑑(代理申請を行う場合は、申請者本人の印鑑および代理人の印鑑)

○通院医療機関の直近の領収書3枚、または定期通院を確認

できる書類

○介護保険被保険者証
申請・問合せ 保健福祉課介護・

福祉グループ ☎72・20000

手続制度
合併浄化槽の設置補助金

対象地域 公共下水道および農業集落排水事業処理区域以外の地域（農村地区）

補助額 浄化槽標準本体工事に對して、次の金額を限度に補助します。

○5人槽 34万3000円

○7人槽 40万1000円

○10人槽 50万8000円

受付期間 ～11月29日(金)

その他 すでに単独浄化槽を設置して、合併浄化槽に切り替える場合も補助します

※単独浄化槽はし尿だけを浄化し、台所や浴槽の排水はそのまま河川に流れますので、環境保全のためには合併浄化槽の設置が必要です。し尿くみ取りの便槽を利用の家庭も同様です。

申込・問合せ 住民課住民活動グループ ☎76・2130

暮らし
設置してありますか？
防災無線受信機

町は、災害や重大な出来事が発生したときにいち早く情報を伝えるため、防災無線の受信機を各家庭に無償で貸し出しています。



電池ケースを開けたところ

ます。

放送内容・時間

○定時放送 イベントや生活に関する情報をお知らせします。火曜日と金曜日の12時20分と19時55分に放送します。

○緊急放送 災害など緊急性のある情報を随時放送します。

こんなときは：

○町外へ引越すとき

役場に受信機を返却してください。

○町内で引越すとき

住所変更の手続きと受信機の設定変更が必要な場合がありますので、役場に連絡してください。

○受信機のランプが赤色点滅

電池が寿命か、接触不良が起きています。電池を交換すると同時に、電池ケースがさびていないかを確認してください。

問合せ 建設課土木グループ

☎76・2139

有料広告

ファイナンシャルプランナー有資格者による

知ってて安心！
お金と保険の豆知識講座

- 開催日程
4月20日(土) 10:00～11:30
4月23日(火) 10:00～11:30

- 開催場所
新十津川町総合健康福祉センターゆめりあ 1F 第二研修室

●定員 8名(要予約)

参加費 無料

- ・住宅ローン
- ・老後資金
- ・生命保険

お金に関する疑問にお答えします。保険の基本的な仕組み等を分かりやすくご説明します。お気軽にご参加ください。

ソニー生命保険株式会社
札幌ライフプランナーセンター札幌大通支社
〒060-0042 札幌市中央区大通西9丁目1-18
SFI 札幌ビル 6F
ライフプランナー 高山 大輔
TEL:011-242-5702
SL12-1980-0104

暮らし
地域のゴミ拾いには
ボランティア袋を

春は、それまで雪の下になっていたゴミが出てくるシーズンです。

行政区や町内会、子ども会や老人クラブなどの団体で、地域のごみ拾いをするときは、ボランティア袋（無料）を交付しますので、役場窓口でお申し込みください。

申込・問合せ 住民課住民活動グループ
☎76・2130



暮らし
ごみ出しのルールを
守ってください

今年に入ってから、資源ごみのステーションに資源ごみ以外のごみ袋が置かれていることがあります。

ごみは、それぞれ決められた日、決められた場所に出すようにしてください。

最近誤ったごみ出しがされていたステーション

○花月区会館前 生ごみ2袋
○新十津川駅前 燃やせないごみ1袋
問合せ 住民課住民活動グループ
☎76・2130



暮らし
住所地番表示板を
無料配布します

対象世帯

○新築や引越して新たに必要となった世帯（公営住宅は対象外）

○取り付けているものが破損してしまつた世帯

締切 5月17日（金）
配布 8月中旬に郵送します。

暴力団を恐れない 資金を提供しない 利用しない

新十津川町暴力団排除条例が4月1日から施行

町、町民、事業者、北海道警察および関係団体が相互に連携、協力して暴力団排除を推進します。安全で安心な生活を確保し、青少年の健全な育成に努めます。

基本理念

- 暴力団を恐れないこと
- 暴力団に対して資金を提供しないこと
- 暴力団を利用しないこと
- 町の取り組み
- 町の発注する公共工事その他の事務事業から暴力団を排除します。
- 公共施設の利用が暴力団の利益となるおそれがあるときは、使用許可を取り消します。
- 青少年が暴力団に関わり犯罪被害に遭わないよう指導を行います。

町民、事業者の禁止行為

○債権の回収や紛争の解決に関し、暴力団の威力を利用

してはなりません。

○暴力団の活動や運営に協力する目的で、暴力団員や暴力団員が指定した者に対して金品その他財産上の利益を供与してはなりません。

（例）トラブル解決のために暴力団員に交渉させて、見返りに謝礼を支払う



町、町教育委員会、滝川警察署が連携して暴力団排除に対応

暴力団の排除を徹底するため、2月27日（水）に暴力団排除に関する合意書の調印式が行われました。

問合せ 住民課住民活動グループ
☎76・2130

その他 アパー
トは家主が1
棟につき1枚
お申し込み
ください。

申込・問合せ
住民課戸籍保
険グループ

☎ 76・2130



健康体力増進室閉室日

▼ 4月21日(日)、28日(日)、29日(月)

5月3日(金)、4日(土)、5日(日)、6日(月)、12日(日)

※ 4月〜10月は、日曜日と祝日が定休日です。

高齢者無料巡回バス運休日

▼ 4月29日(月)

5月3日(金)、6日(月)、9日(木)

予約・問合せ
保健福祉課 ☎ 72・2000

健康 休日診療当番

● 内科 休日夜間急病センター
☎ 22・1161

● 外科 夜間急病テレホンセン
ター ☎ 22・2299

● 歯科

4月

21日(日) 渋谷歯科 (滝川)

28日(日) スマイル歯科 (滝川)

29日(月) パンダ歯科

5月

3日(金) 森歯科 (砂川)

4日(土) コスモデンタル(滝川)

5日(日) 柳第4歯科 (滝川)

6日(月) 安岡歯科 (滝川)

12日(日) はらおか歯科 (滝川)

※ 診療時間は9時〜12時

**健康 高齢者肺炎球菌
予防接種**

肺炎球菌ワクチン費用の一部を助成します。

対象者 予防接種日に65歳以上の方

接種回数 1回(必要者のみ5年後に2回目の接種が可能)

自己負担額 3500円

指定医療機関 空知中央病院
花月クリニック

申込み 指定医療機関に直接予約してください。

問合せ 保健福祉課健康推進グループ ☎ 72・2000

施設 石狩徳富河川緑地パークゴルフ場オープン

期間 4月26日(金)〜11月4日(月)

※ 雪解けや芝の状況により変更する場合があります。

営業時間 8時〜18時

定休日 毎週木曜日(木曜日が祝日のときは翌日)

料金 無料

※ 管理協力金の募金箱を設置していますので、ご協力ください。

その他 20人以上の団体で利用する場合は、利用日の1週間前までにお申し込みください。場内の掲示板で利用時間などをお知らせします。

問合せ 建設課土木グループ ☎ 76・2139

有料広告

ほくもんリフォームローン

固定金利 年2.875% (別途保証料・年0.68%)

(平成25年4月1日現在)

※ さらに、お取引内容によって上記金利より、年0.20%優遇いたします。

・ **ご融資額 1,000万円以内(無担保)**

※ 当金庫・他金庫でのしんきん保証基金付無担保消費者ローン残高、カードローン極度額と本ローンの申込金額の合計が1,000万円の範囲内

・ **ご利用期間 15年以内**

※ 保証会社の審査によって、ご希望に添えない場合があります。

* 詳しくは、当金庫本支店窓口にお問い合わせください。

ほくもんマイカーローン

取扱期間：平成26年3月31日まで

ご融資金額500万円以内 《エコカー》 《エコカー以外》

| | | |
|---------------|--------|--------|
| ・ 固定金利 (3年以内) | 年1.70% | 年1.90% |
| ・ 固定金利 (5年以内) | 年2.10% | 年2.30% |
| ・ 固定金利 (8年以内) | 年2.10% | 年2.60% |

さらに、お取引によって上記金利より、年0.20%優遇

※ 上記金利に別途、保証料がかかります(エコカー年0.68%, エコカー以外年0.78%)

※ 保証会社の審査によって、ご希望に添えない場合があります。

北門信用金庫 新十津川支店 ☎ 76-2111

施設

ふるさと公園屋外体育施設オープン

冬期間閉鎖していたふるさと公園内の屋外体育施設は、4月28日(日)のオープンを予定しています。

○サンウッドパークゴルフ場
 期間 4月28日(日)～11月3日(日)
 時間 8時～19時(4～8月) 8時～17時(9～11月)
 ナイター利用 21時まで
 ※利用日の2日前までに、10人以上でお申し込みください。
 定休日 毎週月曜日(月曜が祝

有料広告

あなたの悩みに
 コタエを出します

- 離婚(45分)
- 多重債務(30分)
- 交通事故(30分)
- 雇用トラブル(30分)

相談無料
※その他相談は有料のご案内となります。

相談予約ダイヤル **0125-22-8373**
平日 10:00～16:00(12:00～13:00を除く)
 土曜 10:00～13:00

札幌弁護士会 中空知法律相談センター

日のときは翌日)

問合せ サンウッドパークゴルフ場 ☎76・2500

○温水プール

期間 4月28日(日)～9月30日(月)
 時間 △平日 10時～20時(4～8月)、13時～20時(9月)
 ▽土曜 10時～20時 ▽日・祝 10時～18時(翌日が土日祝のときは20時まで)

定休日 毎週火曜日(火曜日が祝日のときは翌日、小中学校の夏休み中は毎日営業)

問合せ 温水プール ☎76・2925

○ピネスタジアム、ピネテニスコート、ふるさと公園野球場、ふるさと公園テニスコート、サッカーコート

期間 4月28日(日)～11月14日(木)
 時間 8時～日没(照明がある施設は21時まで)
 問合せ スポーツセンター ☎76・3390

※グラウンドや芝の状況により、オープンを延期することがあります。

※どの施設もオープン前はスポーツセンター ☎76・3390へお問い合わせください。

施設

ふるさと公園オープン

○青少年交流キャンプ村
 期間 4月27日(土)～10月31日(木)
 受付時間 9時～17時
 料金(1泊2日)

| | 町民 | 町民以外 |
|-------------|--------|---------|
| ロッジ(10人用)／棟 | 6,300円 | 12,600円 |
| バンガロー | 4人用／棟 | 3,800円 |
| | 6人用／棟 | 5,700円 |
| テントサイト／張 | 650円 | 1,300円 |

※町民は、入村時に住所が確認できるものを提示してください。
 申込・問合せ キャンプ村管理事務所(文化伝習館内) ☎76・2991

○新十津川物語記念館

期間 4月29日(月)～10月31日(木)
 時間 10時～16時
 入館料 高校生以上 140円 小中学生 70円
 ※10人以上は団体割引あり
 問合せ 新十津川物語記念館 ☎76・2995

ご厚情感謝 申し上げます

■子育て支援センターへ
 ▽磯石奈穂さん(青葉幼児用おもちゃ)

ごめいふくを 祈ります

2月 27日 吉田 寛さん(64) 大和

健康講座

がんは、もともと体の中にある正常な細胞が変化してできるものです。細胞は、がん化するとルールを無視して増え続け、周りの正常な細胞に進入します。さらに血液やリンパに入り、体のあちこちで増殖します。成長するために、体からどんどん栄養を奪い、体を弱らせます。

がんの最近の動向

がんは、日本人の死亡原因の第1位。日本人の2人に1人は、何らかのがんになると言われています。また、種類別に最も多いのは肺がん。次に胃がん、大腸がんが続きます。

新十津川町でも、死亡原因の第1位は同じくがんです。

がんにならないために

がんになるリスクを高める要因としては、

- ① 生活習慣（栄養バランスの偏り、塩分の過剰摂取、運動不足、喫煙、過剰飲酒など）

死亡原因第1位 がんを予防しましょう

- ② がんに関連するウイルス（肝炎ウイルス、HPVウイルスなど）や細菌（ピロリ菌など）の感染
- ③ その他（家族歴など）があります。

最も関係するのは、①の生活習慣で、全体の68%とも言われています。（左表）

がんの発症リスク

| 部位 | 生活習慣 (68%) | | | | | | その他 | | | |
|------|------------|-----|----|----|----|------------|-----|-----|------|--------------------|
| | タバコ | 食事 | | 運動 | 飲酒 | 肥満 | 感染 | 家族歴 | ホルモン | 他(Δ) |
| | | 高脂肪 | 塩分 | | | | | | | |
| 胃 | ◎ | ○ | ○ | | ○ | ○ | ◎ | | | |
| 肺 | ◎ | | | | | | Δ | | | ・環境汚染 |
| 大腸 | Δ | ○ | | ○ | ○ | ○ | | | | |
| 子宮頸部 | ◎ | | | | | | ◎ | | | |
| 乳 | Δ | | | Δ | ○ | ○ (閉経後) | | ○ | ○ | ・高身長 ・良性乳腺腫瘍の既往 |

◎：確実 ○：ほぼ確実 Δ：可能性あり 空欄：根拠不十分

がんのリスクを高める生活習慣は、心筋梗塞や脳梗塞などの循環器の病気や、糖尿病になるリスクを高める要因と同じなのです。

重症化を予防しましょう

現在は治療が発達し、がんも早く見つければ治る病気になってきました。そのためにも、検診で早期に見つけることが大切です。特に胃がん、肺がん、大腸がん、子宮頸がん、乳がんの5つの検診は、国が受診を推奨しています。

今年度もゆめりあで検診を実施します。年に1度検診を受けましょう。

問合せ 保健福祉課健康推進グループ ☎72・2000



農林産物加工センターとの連携学習を終えて

3月11日、15日に専門高校 S k i i r U D プロジェクト エキスパートトレーニングの活動の一つとして、僕たち加工専門分会の班員6人と町内にある農林産物加工センターとの連携学習が行われました。内容はトマトピューレ製造とそれを利用したトマトケチャップ製造でした。

決まった量を機械で袋に入れていくのですが、意外と難しく手こずりました。その後は無事に冷凍まで作業を進めることができました。しかし、この日は初めてのことがばかりで何をしたいのか分からず、なかなか思いどおりに作業が進まなかった1日となりました。

加工センターでは学校には無いさまざまな機材がそろっていて驚くことばかりでした。学校では手で時間をかけてやらなければならない作業も、トマトを洗う洗浄機を使ったり、パルパーフィニッシュャーや回転二重釜など大型の機械を使ったりして、あつという間に終わらせることができました。トマトピューレを袋詰めするときには、

15日は、1回目に製造したピューレを使っていよいよケチャップ製造です。この日はみんなの作業がスムーズで、今自分が何をしなければならぬかを判断して行動できていました。ピューレを解凍して鍋に入れ、すり下ろしたタマネギや香辛料を入れて煮詰めました。そして出来たケチャップを保存ビンに入れて最後の作業が終了しました。

この2日間で専門の施設で農産加工を学ぶという貴重な体験ができました。この経験をこれから活動にしっかりと生かしていきたいと思っています。

（2年 木下健太）



新十津川農業高校通信 No.61

フォックン
インフォメーション

図書館



《子ども一日図書館員募集》

本の貸出や展示コーナーづくりを体験することで、図書館がもっと楽しく利用できるようになります。

日時 5月11日(土)10時～15時30分

対象 小学5、6年生(定員6人)

申込期限 4月26日(金)

《創作人形作品展》

趣味の制作活動を発表する機会や場所として、かわいらしく美しい創作人形作品を展示します。

展示期間 5月15日(水)～30日(木)

《家族で読書をしませんか》

「家読」^{うちどく}を楽しんでみてはいかがでしょう。家族みんなで読書の習慣を身に付け、読書を通して家族のふれあいとコミュニケーションを深めましょう。

図書館では、2週間の期間で、1人10冊まで、蔵書の貸出をしています。家族でご利用ください。

《4/15～5/14の休館日》

月曜日 : 4月15日、22日、29日

5月6日、13日

祝日 : 5月3日(金)～5日(日)

月末整理日: 4月30日(火)

おすすめ

ライブラリー

問合せ 図書館 ☎76・3746 みなよむ



『ささやかに咲く花たち』
くはがきに描く自然の命』
増渕澄子 著
目立たぬ場所でひそやかに咲き、人知れず命をつなぐ。そんな花たちへの思いあふれるはがき絵とエッセー。野草、雑草たちの飾り気のない美しさがしみじみ伝わる心やすらぐ画文集です。
『どうしてボクはいるの?』
リヒャルト・ダーフィット・プレヒト 著
ボクってだれ? わが子のさりげない疑問に哲学者のパパはどう答えるか? 世界の不思議や生きるためのモラル、本当の幸せについて改めて考えさせられる内容です。大人も楽しめます。【児童向け】

バーシュ記 ⑤

物と物の間の珍しい関係を発見するのを楽しんでいます。

小学生のころ、ストリート・ファイターという日本のテレビゲームを楽しんでいました。そのゲームには、険しい表情をして筋骨がたくましい容姿の「豪鬼」という人物が登場します。

最近、その人物のデザインは、日本のお寺の表門に安置される仁王(金剛力士)からとられたものであると知りました。

仁王の姿は威圧的で、仏敵が入り込むことを防ぐ性格を表しています。はじめて日本に来たとき、東大寺の仁王が強く印象に残りました。



新十津川中学校で英語指導助手として働くデービッド・バーシュ・エドワードさんのエッセーです。

仁王の起源はグレコ・インド文化にあります。この文化は、ギリシャのアレキサンダー大王がインドを征服したことでできたインドとギリシャ混合の文化です。このことでギリシャ神話の英雄ヘラクレスは、執金剛神^{こんごうしん}という仏教の守り神になったといわれています。仏のとなりに金剛杵^{しよ}を持っているヘラクレスの姿がある像もあります。

アレキサンダーがゲームの人物を創造したというのは誇張かもしれないですが、私はこういう関係が非常に面白くて、このような発見をいつまでも楽しめると思っています。この世界には意外な面がたくさんあるでしょう。



◎月～金曜日 10時～12時 児童館を乳幼児と保護者に開放中
(祝祭日とほかの行事での利用時は除く)

| | |
|---------|---|
| 4/10(水) | 放課後おはなしタイム(15:00～図書館) |
| 11(木) | おはなしころりんミニ(10:30～図書館) |
| 12(金) | |
| 13(土) | 新小参観日(8:30～新小) |
| 14(日) | 新中参観日(8:30～新中) |
| 15(月) | |
| 16(火) | |
| 17(水) | 放課後おはなしタイム(15:00～図書館) |
| 18(木) | 第1回子育てスクール(10:00～子育て支援センター) |
| 19(金) | フッ素塗布(12:40～ゆめりあ) 妊婦歯科健診(13:10～ゆめりあ) まちづくり懇談会(19:00～文京区会館) |
| 20(土) | ぬりえ(13:30～児童館) おはなしころりん『さんぽ』のおはなし(14:00～図書館) |
| 21(日) | |
| 22(月) | |
| 23(火) | いろは短歌会会員展(～5/12 改善センター) |
| 24(水) | 介護保険相談(13:00～ゆめりあ) 放課後おはなしタイム(15:00～図書館) |
| 25(木) | おはなしころりんミニ(10:30～図書館) まちづくり懇談会(19:00～弥生区会館) |
| 26(金) | ぴよぴよきっず(10:30～子育て支援センター) |
| 27(土) | 青少年交流キャンプ村オープン |
| 28(日) | ふるさと公園屋外体育施設オープン予定 (8:00～サンウッドパークゴルフ場ほか) |
| 29(月) | 物語記念館オープン(10:00～物語記念館) |
| 30(火) | まちづくり懇談会(18:30～吉野地区活性化センター) |
| 5/1(水) | 開拓記念館オープン(9:00～開拓記念館) かぜのびオープン(10:00～かぜのび) 放課後おはなしタイム(15:00～図書館) まちづくり懇談会(18:30～総進区会館) |
| 2(木) | ぴよぴよきっず(10:30～子育て支援センター) |
| 3(金) | |
| 4(土) | |
| 5(日) | |
| 6(月) | |
| 7(火) | |
| 8(水) | 放課後おはなしタイム(15:00～図書館) まちづくり懇談会(19:00～花月区会館) |
| 9(木) | おはなしころりんミニ(10:30～図書館) まちづくり懇談会(18:30～中央区会館) |

| | |
|--------|--|
| 10(金) | まちづくり懇談会(19:00～菊水区会館) |
| 11(土) | 一日図書館員体験(10:00～図書館) |
| 12(日) | |
| 13(月) | まちづくり懇談会(18:45～みどり区会館) |
| 14(火) | パステル和アート展(～6/2 改善センター) |
| 15(水) | 創作人形作品展(～5/30 図書館) 第2回子育てスクール(10:00～子育て支援センター) 放課後おはなしタイム(15:00～図書館) |
| 16(木) | |
| 17(金) | |
| 18(土) | 児童館クッキング(13:30～児童館) おはなしころりん『かえる』のおはなし(14:00～図書館) |
| 19(日) | |
| 20(月) | |
| 21(火) | |
| 22(水) | 7～8か月児健康相談(9:15～ゆめりあ) 介護保険相談(13:00～ゆめりあ) 3～4か月児健康相談(13:15～ゆめりあ) 放課後おはなしタイム(15:00～図書館) |
| 23(木) | おはなしころりんミニ(10:30～図書館) 1歳8～9か月児健康診査(12:15～ゆめりあ) 3歳1～2か月児健康診査(12:30～ゆめりあ) |
| 24(金) | 10～11か月児健康相談(9:15～ゆめりあ) 1歳2～3か月児健康相談(9:30～ゆめりあ) ぴよぴよきっず(10:30～子育て支援センター) |
| 25(土) | 児童館工作(13:30～児童館) |
| 26(日) | 英語で楽しむおはなし会(14:00～図書館) |
| 27(月) | |
| 28(火) | まちづくり懇談会(19:00～橋本区会館) |
| 29(水) | 放課後おはなしタイム(15:00～図書館) |
| 30(木) | 春の巡回ドック(6:00～ゆめりあ) 第3回子育てスクール(10:00～スポーツセンター) |
| 31(金) | 春の巡回ドック(6:00～ゆめりあ) |
| 6/1(土) | 新小運動会(8:30～新小) おはなしころりん『雨』のおはなし(14:00～図書館) |
| 2(日) | |
| 3(月) | |
| 4(火) | ランプシェード展(～6/23 改善センター) |
| 5(水) | 放課後おはなしタイム(15:00～図書館) |
| 6(木) | 新中体育大会(8:30～新中) 第4回子育てスクール(10:00～ゆめりあ) |

花御堂無きまま甘茶供へけり
花御堂は、お釈迦様の誕生を祝って甘茶をおかけ申すための堂だが、何かの事情でこのたびは用意されてないらしいが、まいいさ、いいいさ。

母校は山ふところ、ひっそりと桜を掲げているはず。誰かの提案で、ひと目見に行くことになったというのもクラス会なればこそ。

ふるさとの桜見に行くクラス会
梶浦 恭子

超ミニのすらりと跨ぐ春の泥
ミニスカートはまだ季語になっていないが、この句あたりを見ると、季感たっぷりである。
佐藤 敦子

【アカシヤ俳句会】

文芸倶楽部



2 | 14、21 クラブの枠を超え1日満喫 大盛況、老人クラブ交流会

ゆめりあで、老人クラブ交流会が開催され、橋本、みどり、青葉、総進など9つの老人クラブの会員76人が参加しました。

この行事は、老人クラブの活動を支援することを目的に行われました。

午前中は、座ったままできる「後だしジャンケン」や、道具を使ったゲーム「シャッフルボード」などのレクが行われ、会場は大盛況で笑いがあふれていました。

午後からは、映画、カラオケ、座談会、麻雀の中から、自分の好きな事業に参加。カラオケには老人クラブに加入していない方の参加もあり、参加者は交流会を満喫していました。

3 | 4 独創パフォーマンスで絵本のとりこ 子育て支援講演会

子育て支援センターで子育て支援講演会が開催され、乳幼児とその保護者、約110人が参加しました。

講演会は、町管理栄養士による講話「小学校に上がるまでの食育」と、絵本パフォーマンス岸田典大さんによる「絵本パフォーマンス」の2部構成で行われました。

絵本パフォーマンスでは、岸田さんが自ら作曲した音楽に合わせてリズムカルに絵本を朗読。大人も子どもも、いつの間にか絵本の世界に引き込まれていました。





3 | 19 希望の未来へ 新十津川小学校卒業式

新十津川小学校体育館で小学校統合後4回目となる卒業証書授与式が行われ、6年生73人が小学校生活にピリオドを打ちました。

岩田稔校長は式辞の中で「卒業証書は汗と涙の結晶です。今まで支えてくれた人たちに対する感謝の気持ちを忘れずに、素敵な大人になってほしいと思います」と、卒業生にエールを送りました。

2 | 26 ピカピカの1年生に贈り物

新十津川ライオンズクラブの続木俊一会長が教育長室を訪れ、この春に新十津川小学校に入学する児童60人分の文房具を熊田教育長に手渡しました。

この贈り物は、義務教育の扉を開いた新1年生の入学祝にと、ライオンズクラブが毎年この時期に用意しています。今年はクーピーペンシルを60セット取りそろえました。

プレゼントは、4月5日の入学式で、子どもたちに届けられる予定になっています。

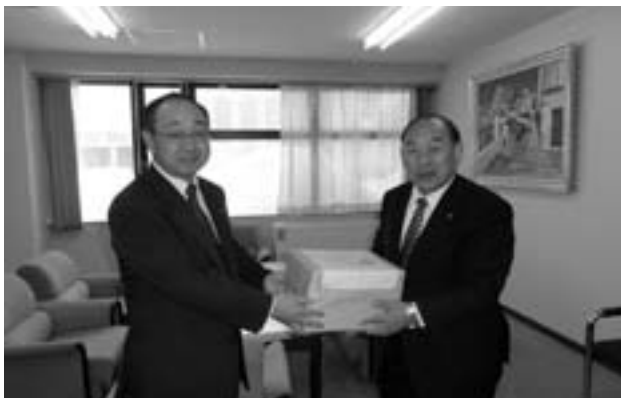

3 | 27 おいしい給食、となり町にも

本町の学校給食センターで調理した給食が平成27年度から雨竜町の小中学校にも提供されることとなり、植田町長と藤本悟雨竜町長が、新十津川町役場で協定書を取り交わしました。

協定書には、学校給食センターの運営費用の負担割合などが記されています。

植田町長は「雨竜町の子どもにおいしい給食を提供できるよう、しっかり取り組んでいきます」と気を引き締めていました。





ダム湖名は「トップ湖」

新小4年 明田くん命名

徳富ダムの湖の正式名称が「トップ湖」に決定し、命名者の明田圭喬くん（新小4年）に植田町長から認定証が送られました。

名前の候補は、町内の小学4年生から中学3年生までの児童生徒から募集。77点の応募作品を、町や樺戸農業開発事務所、地元住民代表らで審査し、漢字で徳富とするよりも読み間違いがないこと、英語で1番を意味して親しみやすいことなどから、明田くんの作品が選ばれました。（3月18日）



2/23

友工
地藤
那大
月輔
さんさん
(札幌市中央)



ハッピーバースデー



おか とも や
岡本 知也 くん(中央)

平成22年4月26日生まれ

好きなもの：キョウリュウジャー

作品募集中!!

- ★私のベストペイント・・・読者が描いた絵画
- ★私のベストショット・・・読者が撮影した写真
- ★幸せなお二人に乾杯・・・結婚式での2人の写真

広報発行月の前月15日までにご連絡ください。
 総務課企画調整グループ ☎76・2131

- ★ハッピーバースデー
 ・誕生日を迎える2歳、3歳のお子さんの写真

ひとの動き

| | | |
|--|----|----------|
| | 男 | 3 2 6 2人 |
| | | (前月比 -5) |
| | 女 | 3 7 7 7人 |
| | | (前月比 -6) |
| | 計 | 7 0 3 9人 |
| | | (前月比-11) |
| | 世帯 | 2 9 4 8戸 |
| | | (前月比 -2) |

2月末現在 ※外国人住民を含む

町民憲章（昭和45年制定）
 わたしたちのまちは、十津川郷からの団体移住によってひらかれ、たくましい開拓精神と團結の力できずかれた由緒ある町です。わたしたちは、このまちの町民であることに誇りをもち、たがいのしあわせと郷土の発展をねがい、ここに町民憲章を定めます。
 一 自然を愛し、緑の美しいまちにしましょう
 一 心とからだをきたえ、健康で明るいまちにしましょう
 一 働くことに誇りをもち、ゆたかなまちにしましょう
 一 きまわりをよく守り、住みよいまちにしましょう
 一 未来に夢をもち、子どものしあわせなまちにしましょう

2月の交通事故

| | |
|-------|----|
| 発生件数 | 3件 |
| (前年比) | +1 |
| 死者数 | 0人 |
| (前年比) | -1 |
| 負傷者数 | 3人 |
| (前年比) | +1 |

交通死亡事故ゼロ日数
 3 1 1日 2月末現在