

しんとつかわ

広報

Shintotsukawa Town Public Relations Magazine



平成23年度の決算

まちのお金がどこから来て、何に使われたのか、あらましをお知らせします。

神社祭典奉納剣道大会

境内に響く気迫のこもった声。新十津川神社例大祭のこの日、境内で剣道大会が開かれました。少年剣士の勇ましい姿に、参拝者も足を止めて観戦していました。（9月4日）

10

平成23年度の決算

第3回町議会定例会（9月5日～10日）で平成23年度各会計の決算が認定されました。全会計の決算総額は、収入が68億8814万円、支出が66億9807万円となり、収入が支出を1億9007万円上回りました。

決算の概要について、一般会計を中心にお知らせします。

※詳細は『まちづくり読本』（決算説明書）に掲載しています。

平成23年度各会計決算額

会 計		収 入	支 出	収入－支出
一 般 会 計		62億1113万円	60億2111万円	1億9002万円
特 別 会 計	国民健康保険特別会計	3億5364万円	3億5359万円	5万円
	後期高齢者医療特別会計	8355万円	8355万円	0円
	下水道事業特別会計	1億9228万円	1億9228万円	0円
	農業集落排水事業特別会計	4754万円	4754万円	0円
合 計		68億8814万円	66億9807万円	1億9007万円

一般会計の収入と支出の内訳

収入

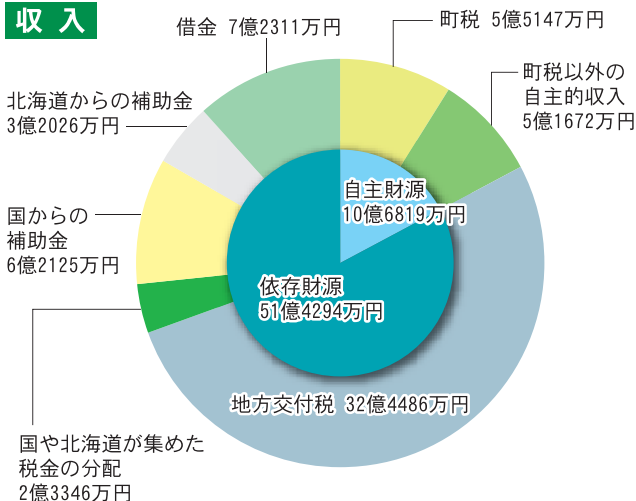

支出

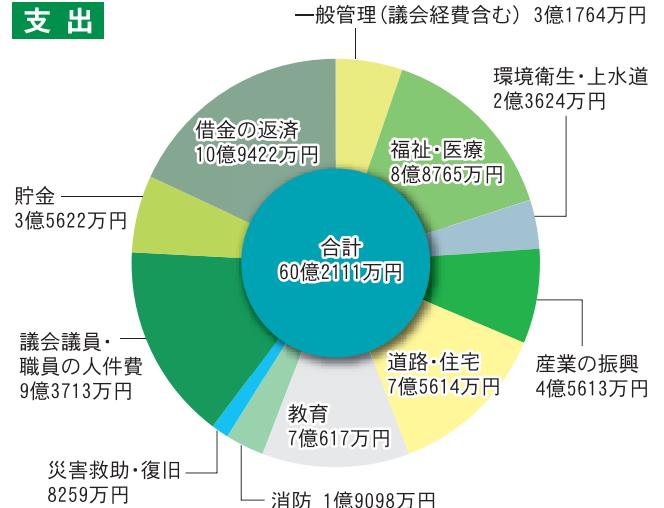

ポイント

自主財源は、まちが直接受けるお金です。
 依存財源は、国や北海道から受けるお金や借金です。
 自主財源の割合は17.2%となっており、大部分の収入を依存財源に頼っている状況です。

ポイント

平年以上の大雪だった昨年の除雪経費は、平成22年度よりも5800万円増加しました。
 小学校の耐震化改修に3億8000万円支出しました。
 借金の返済に10億9422万円支出していますが、貯金も3億5622万円しています。

過去5年間の一般会計の収入と支出の推移

～毎年黒字を維持しています～

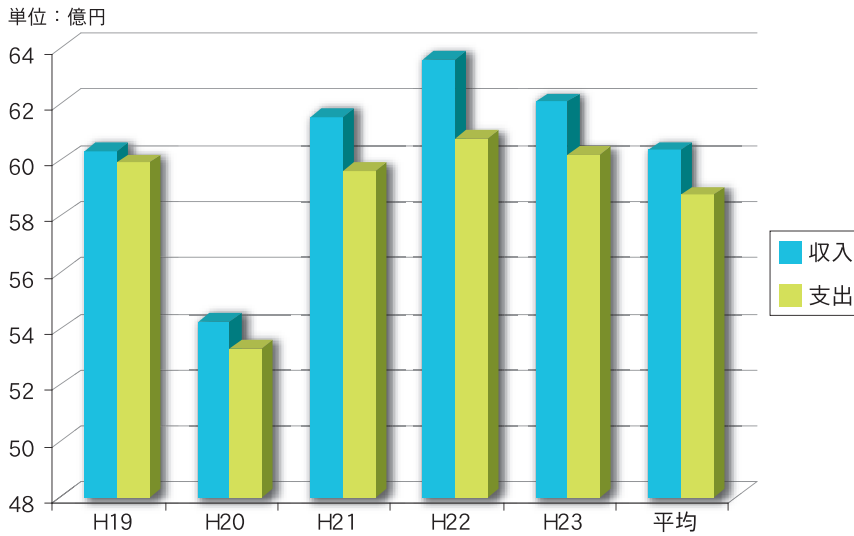

過去5年間の収入と支出の平均は、収入が約60億3000万円、支出が約58億7000万円となっており、1億6000万円ほどの黒字が発生しています。

多少の増減はありますが、新十津川町の一般会計は、おおむね60億円の規模で運営されています。



過去5年間の全会計の借金と貯金の推移

～借金は減り、貯金は増えています～

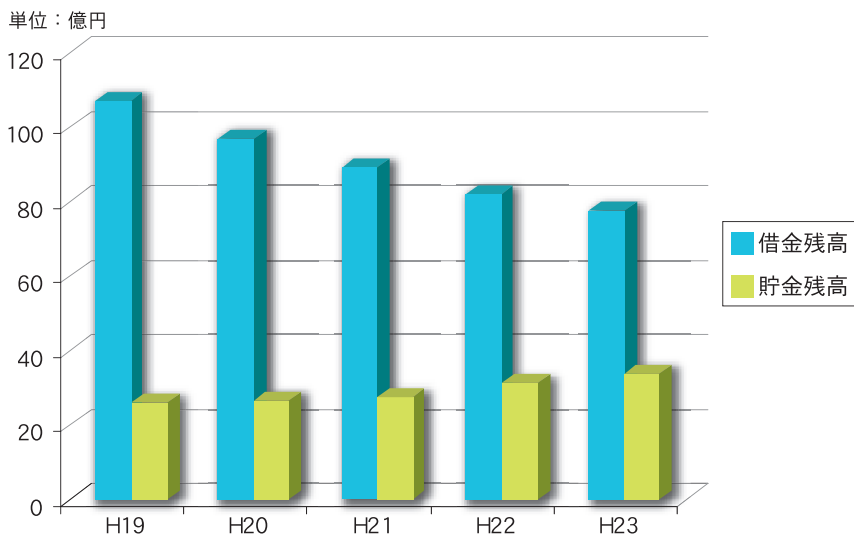

過去5年間で借金は29億5000万円減少し、貯金は7億8000万円増加しています。平成23年度末では、借金は77億6000万円、貯金は33億9000万円となっており、差し引きで借金が43億7000万円多くなっています。

この借金には、返済時に国から補てんされるものが含まれているので、実質の借金は、もっと少なくなります。



健全化判断比率と公営企業資金不足比率

～健全な財政運営ができています～

指標	健全化判断比率				資金不足比率
	実質赤字比率 <small>一般会計の赤字の大きさ</small>	連結実質赤字比率 <small>全会計通算の赤字の大きさ</small>	実質公債費比率 <small>負債の返済額の大きさ</small>	将来負担比率 <small>平成24年度以降支払わなければならない負債の大きさ</small>	
早期健全化基準 <small>(右の水準を超えると黄信号)</small>	15%	20%	25%	350%	20%
新十津川町の比率	—	—	8.6%	—	—
説明	赤字はありません	赤字はありません	健全な水準です	借金残高を償還 財源が上回ります	赤字はありません

健全化判断比率と資金不足比率は、まちの財政状況が悪くないかを確認するための指標で、法律によって公表することが義務付けられています。新十津川町は、すべての会計で赤字はありません。負債の返済額の大きさは、北海道の市町村の中でも良い水準を保っています。また、将来支払わなければならない負債も無理なく返済できる大きさとなっています。

国民年金

国民年金保険料の「後納制度」

これまで納め忘れの国民年金保険料をさかのぼって納めることができ
る期間は過去2年間でしたが、後納制度で10年間に延長されました。

後納制度のメリット

- 2年以上前の保険料を納めると
- 将来受け取る年金額が増えます。
- 年金の受給資格を得られる可能性があります。
- ③ 年金事務所での申込書の審査・承認を行います。
- ④ 年金事務所から承認通知書と納付書が送られてきます。
- ⑤ 納付書により金融機関やコンビニで納付します。

利用できる方

- ① 20歳以上60歳未満で10年以内に納め忘れの期間(納付猶予・免除以外)や未加入期間のある方
 - ② 60歳以上65歳未満で①の期間と任意加入中に納め忘れの期間のある方
 - ③ 65歳以上で年金受給資格がなく任意加入中の方など
- ※老齢基礎年金を受給している方は申し込みできません。

手続きの流れ

- ① 年金事務所に申し込みます。
- ② 申込書が送られてきたら必要事項を記入し、年金事務所に提出します。



注意事項

- 後納の利用期間は平成24年10月から平成27年9月までです。
- 過去3年度以前の後納保険料には、当時の保険料額に加算額がつきます。

額がつきます。

○ 後納が可能な期間のうち、最も古い分から納めていただきます。

○ 審査に時間がかかることがありますので期限内に余裕をもって申し込んでください。

○ 一部免除された期間のうち、未納となっている期間も後納の対象となります。この場合、一般の未納期間と同じ1カ月分の保険料が必要です。

○ 全額免除や一部免除、若年者納付猶予、学生納付特例の承認を受けた期間は、後納制度を利用できません。納付を希望する場合は、「追納制度」をご利用ください。

問合せ 国民年金保険料専用ダイヤル ☎ 0570-011-050
砂川年金事務所 ☎ 52-2144

住民課戸籍保険グループ ☎ 76-2130

平成24年度中の後納保険料額と納付できる期限

	①後納保険料額	②当時の保険料額	③加算額
平成14年度	14,940円	13,300円	1,640円
平成15年度	14,720円	13,300円	1,420円
平成16年度	14,510円	13,300円	1,210円
平成17年度	14,560円	13,580円	980円
平成18年度	14,610円	13,860円	750円
平成19年度	14,640円	14,100円	540円
平成20年度	14,760円	14,410円	350円
平成21年度	14,840円	14,660円	180円
平成22年度	15,100円	15,100円	加算なし

①後納保険料額＝②当時の保険料額＋③加算額です。

※後納保険料額は政令で定められ、毎年改定されます。

※後納納付した場合は、納付した日に納付対象月の保険料が納付されたものとみなします。

納付できる期限
10年目は月毎に期限が到来します。



平成14年10月分	→平成24年10月31日
平成14年11月分	→平成24年11月30日
平成14年12月分	→平成24年12月31日
平成15年1月分	→平成25年1年31日
平成15年2月分	→平成25年2年28日
平成15年3月分	→平成25年3年31日

学ぼう明日へ!

サポート通信

問合せ 確かな学び推進会議

☎76・4233

7

生活習慣の
定着を目指して

睡眠と朝食で学力アップ

人間の生体リズムをコントロールする体内時計は、1日約25時間のサイクルになっています。そのため脳の視交叉上核が毎朝、太陽の光を視覚で認識することによって生体リズムを1日24時間に調整しています。朝食の摂取と学力と体力調査では、毎日朝食をとる子と、まったく食べない子との関係は、下表のとおりとなっています。

通学合宿

教育委員会は、昨年度から小学6年生を対象に通学合宿を実施しています。

通学合宿とは、親元を離れ、家事などの日常生活を自分自身で行いながら学校に通い、基本的な生活習慣「早寝、早起き、朝ごはん」を身につけることを目的とした体験学習です。今年度も11月に予定しています。6泊7日でヴィラトップに宿泊し、家庭学習、後片付け、掃除などすべて子どもたちだけで協力して計画的に実施します。

毎日朝食をとる児童生徒ほど、学力調査の得点が高い傾向

●朝食の摂取と学力調査の平均正答率との関係

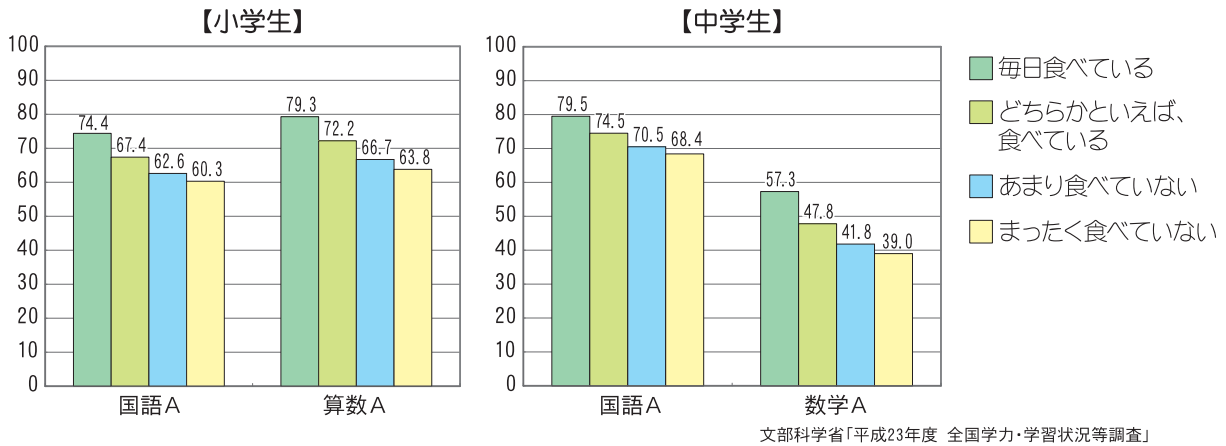

毎日朝食をとる児童生徒ほど、新体力テストの得点が高い傾向

●朝食の摂取状況と新体力テストの体力合計点との関係

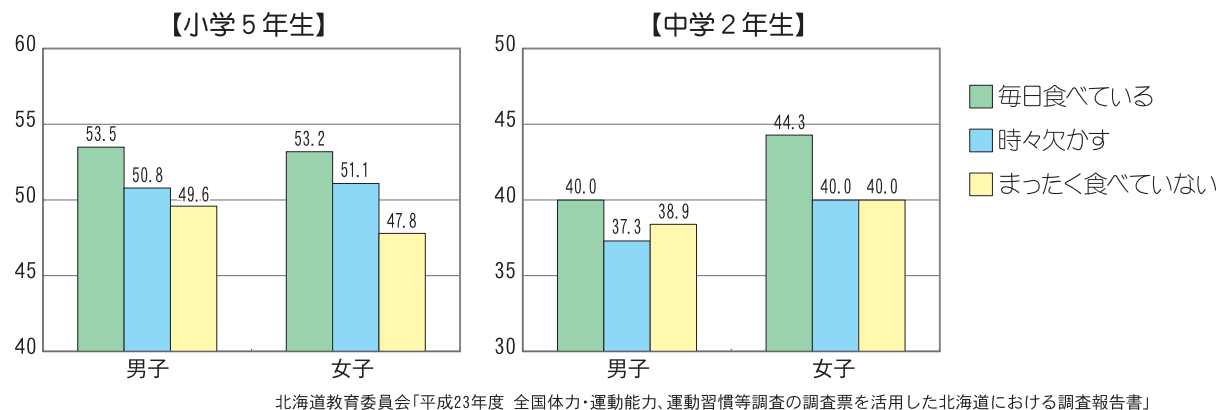



ツール・ド・北海道2012 町内を疾走 (9/17)

情報

バスケット

保健福祉課 ☎72-2000 建設課 ☎76-2139
 住民課 ☎76-2130 議会事務局 ☎76-3191
 総務課 ☎76-2131 会計課 ☎76-3192
 産業振興課 ☎76-2134 教育委員会 ☎76-4233
 農業委員会 ☎76-2135

催し

児童館

○ハロウィン壁掛けづくり
 日時 10月20日(土)13時30分～
 対象 小学生(先着20人)
 持ち物 はさみ、のり
 締切 10月17日(水)
 ○ハロウィン
 日時 10月30日(火)15時～
 ○そばうち体験
 日時 11月10日(土)14時～
 集合場所 児童館
 場所 そば道場夢創庵(ピンネ
 荘内)
 参加料 子ども 100円
 大人 600円
 (材料費を含む)
 締切 11月7日(水)
 ※親子参加のみ得きつずカード
 に50ポイントが付きます。
 申込・問合せ 児童館
 ☎76・2402

催し

子育て支援センター

○第12回子育てスクール
 日時 11月15日(木)10時30分～
 場所 子育て支援センター
 対象 町内に住む未就園児とそ
 の親

内容 国学院短大生による音楽
 あそび
 参加料 無料
 締切 11月9日(金)
 ◎年間予定表と日程が変更にな
 っています。
 ※得きつずカードに30ポイント
 が付きます。
 申込・問合せ 子育て支援セン
 ター
 ☎72・2088

催し

びよびよきつず

○制作あそび
 日時 11月1日(木)10時30分～
 場所 子育て支援センター
 参加料 無料
 締切 10月26日(金)
 申込・問合せ 子育て支援セン
 ター
 ☎72・2088

催し

町民ギャラリー

改善センターで展示会を開催
 しています。
 ○水彩・油彩画展

催し

町民音楽祭

期間 10月10日(水)～10月28日(日)
 ○子ども生け花展
 期間 11月2日(金)～11月4日(日)
 問合せ 教育委員会社会教育グ
 ループ ☎76・4233

催し

町民文化祭

○展示部門
 期間 11月2日(金)～4日(日)の9
 時～18時(最終日は16時まで)
 場所 改善センター
 内容 陶芸、絵画、書、いけば
 な、写真、短歌、俳句、工芸
 手芸、押し花^{など}
 ○芸能部門
 日時 11月4日(日)10時～
 場所 ゆめりあ
 内容 舞踊、詩吟、民謡、民舞、太
 鼓、郷土芸能^{など}
 問合せ 文化協会事務局(教育
 委員会内) ☎76・4233

日時 10月27日(土)9時～
 場所 ゆめりあ
 内容 合唱、器楽演奏、吹奏楽
 ピアノ演奏、マリンバ演奏^{など}
 問合せ 音楽協会事務局(教育
 委員会内) ☎76・4233

催し
ゆめりあ部会発表会

高齢者サークル、ゆめりあ部会の発表会を開催します。

日時 11月3日(土)10時〜

場所 ゆめりあ

内容 大正琴、民謡、フラダンス、カラオケ、コーラス、舞踊、茶道

その他 書道、短歌、陶芸の各部会は、町民文化祭に出展します。

問合せ 保健福祉課子ども・高齢者グループ ☎72・2000

催し
糖尿病講演会

市立旭川病院の糖尿病の専門家による糖尿病講演会を開催します。糖尿病の予防について、また、最新の治療について分かりやすく説明します。

日時 11月9日(金)18時30分〜20時30分

場所 ゆめりあ

講演内容・講師

○怖いぞ！糖尿病 糖尿病センター

ター診療部長 宮本義博さん

○糖尿病食事療法のはてな

管理栄養士 小川美弥子さん

○糖尿病の運動〜正しい運動していますか？ 理学療法士 品川知己さん

○上手に付き合う糖尿病〜渡る世間は鬼ばかりじゃない！ 糖尿病看護認定看護師 増田千恵さん

参加料 無料

申込期限 11月7日(水)

申込・問合せ 保健福祉課保健

福祉グループ ☎72・2000

催し
アザレアコーラス定期演奏会

男声合唱団スノーグリー、少年少女合唱団との共演も予定しています。

日時 11月17日(土)14時〜

場所 ゆめりあ

入場料 無料

問合せ 教育委員会社会教育グループ ☎76・4233

催し
花月サポートセンター祭

日時 10月20日(土)11時〜15時

場所 花月サポートセンター

(旧花月小)

内容 そば、豚汁、おでん、手芸品、フリーマーケット、太鼓演奏、バンド演奏など

問合せ 生活介護事業所ひかり ☎72・4100

催し
秋季囲碁大会

日時 10月21日(日)9時〜15時 (受付は9時30分まで)

場所 改善センター

参加料 1000円 (昼食代含む)

問合せ 囲碁同好会事務局

村山 ☎74・2612

募集
バーシユ先生の英会話教室

中学校の英語指導助手バーシユさんの英会話教室に参加してみませんか。一日体験も可能です。

コース

○中級コース

毎週火曜日 18時30分〜20時

○初級コース

毎週水曜日 18時30分〜20時

場所 改善センター

受講料 無料

対象 高校生以上の町民

申込・問合せ 教育委員会社会

教育グループ ☎76・4233

募集
シニアいきいきクラブ パッチワーク教室

11月のパッチワーク教室の日程が決定しました。

日時 11月8日(木)、15日(木)、22日(木)、29日(木)の9時30分〜11時30分

場所 ゆめりあ

対象 60歳以上の町民

募集人数 5人

その他 6月の教室とは違う物

を作成しますので、6月に参加した方も申し込みます。

申込・問合せ 保健福祉課子ども・高齢者グループ

☎72・2000

体力増進室閉室日

▼10月21日(日)、28日(日)

11月3日(土)

問合せ 保健福祉課

☎72・2000



問題

次のフタは、それぞれ何ごみに出せば良いでしょうか？

- ①ペットボトルのフタ
- ②缶詰のフタ
- ③ビール瓶のフタ

【答えは次のページ】

募集
楽^ら絡^ろ運^{うん}動^{どう}教^{きょう}室^{しつ}

家に閉じこもりがちになる冬に向けて、運動教室を開催します。

対象 70歳以上で、要介護認定を受けていない町民

期間 11月～3月

時間・場所

○10時30分～11時30分

○火曜日 花月サポートセンター
ー(旧花月小学校)

○水・木曜日 ゆめりあ

費用 1回100円

その他 希望者は送迎します(先着順)。曜日によって送迎の方面が異なりますので、ご確認ください。

申込・問合せ 保健福祉課保健福祉グループ ☎76・2000

手続
制度
今日の納税

○町税の納め忘れはありませんか

固定資産税第3期、国民健康保険税第3期、後期高齢者医療保険料第3期の納期限は10月1日(月)でした。納め忘れの方は早急に納めましょう。

正解
ごみクイズ

①燃やせるごみ
②、③燃やせないごみ
解説

・ペットボトルのフタは、役場、ゆめりあ、改善センターなどにある回収箱に入れると、ワクチンとして世界の子どもたちを救う事業に役立てられます。
・缶詰のフタはアルミが使われていることが多いですが、燃やせないごみです。資源ごみには出さないでください。

手続
制度
狩猟免許試験

○今月は町道民税第3期、国民健康保険税第4期、後期高齢者医療保険料第4期の納期です
納期限は10月31日(水)ですので、忘れずに納めましょう。

問合せ 住民課町税グループ ☎76・2130

町有害鳥獣対策協議会は、エゾシカの駆除を進めるため、わな猟免許取得費用の助成を行っています。

助成内容 受験料5200円、予備講習受講料5000円、診断書発行の実費

※合格後に支給します。

申請に必要なもの

○狩猟免許申請書
○精神障がいがないことを証明する医師の診断書

○顔写真

○80円切手 1枚

○狩猟試験予備講習申込書
○北海道収入証紙52000円分
○現金5000円

◎狩猟試験予備講習
日時 12月2日(日)9時～
場所 岩見沢市民会館
受講料

第1種、第2種 7500円

網、わな 5000円

第1種または第2種と同時に網、わなを受講10000円

◎狩猟試験
日時 12月9日(日)9時～

場所 空知総合振興局

受験資格

○20歳以上の方

○精神障がいまたは発作による意識障がいをもたらす病気などにかかっていない方

○鳥獣保護法(狩猟法)に違反して、罰金以上の刑に処されていない方

○狩猟免許の取消しを受けていない方

試験項目 適性試験、知識試験、技能試験

申込締切 11月22日(木)

※予備講習、試験共通

申込・問合せ 鳥獣被害対策実施隊(産業振興課内)
☎76・2134

手続
制度
家屋の異動申告

固定資産税は、毎年1月1日現在で町内に土地、家屋、償却資産を所有している方に課税されます。

平成24年中に家屋(住宅、車庫、納屋など)に次のような異動がある場合は必ず届出をしてくださいます。

○新築または増築した場合

○取り壊した場合

○所有者を変更した場合

※法務局で建物表示、所有権保存、建物滅失または所有権移転などの登記をしている場合は、法務局から町に通知がありますので、届出をする必要はありません。

問合せ 住民課町税グループ ☎76・2130

手続
制度
年末調整説明会

日時 11月21日(水)14時～

場所 改善センター

対象 法人、個人事業者

※対象者は必ず出席してください。

その他

○年末調整関係諸用紙を事前に郵送しますので、説明会当日にご持参ください。

○書類に不足がある場合は、お問い合わせください。

問合せ 住民課税グループ

☎ 76・2130

滝川税務署 ☎ 22・2191

暮らし
窃盗の防止

周囲が暗く目立たない場所にある車庫や燃料タンクから、タイヤや燃料などの窃盗が増加しています。

盗難を未然に防ぐには、まず自己防衛が大切です。

①車庫や納屋の扉は施錠しましょう。

②燃料タンクの給油口、送油口は施錠しましょう。

③防犯ライト、防犯ブザーなどを設置しましょう。

不審者を見かけた場合は、すぐに警察に通報してください。

その他 防犯グッズは、いろいろ種類がありますのでお問い合わせください。

問合せ 住民課住民活動グループ ☎ 76・2130

有料広告

第3回
振興公社まつり

～日頃の感謝を込めて～

日時 10月28日(日) 10:00～14:00

会場 物産館(くじら館)

レストランコーナー 11:00～

- 十津川村産松茸入り炊き込みご飯
- チャップ井
町内産ミニトマトで作ったケチャップを使用
- 豚汁
町内産野菜がたっぷり
- めはりずし
味の異なる新十津川と十津川のめはりずしをセット

農産物格安市

この時期に町内にある農産物を2回に分けて格安で販売します。

①10:30～ ②13:00～

新米プレゼント

来場者先着100名様に新米ななつぼし(2合)をプレゼント

甘酒無料サービス 

子供向けゲームコーナーやポップコーン販売のほか、焼き鳥、米粉ザンギ、ジュース販売、また売店商品を買って、豪華景品が当たる抽選会もございます。新作お菓子も当日発売! お楽しみに!!

詳しくは、物産館店内表示、及び10月26日(金)の新聞折り込みでご案内いたします。

物産館(くじら館) ☎ 76-3141

(株)新十津川総合振興公社は、物産館、サンヒルズ・サライ、農林産物加工センターを運営し、町に貢献する企業です。



ドアや窓の不正な開閉、に反応する「防犯ブザー」



動くものに反応し、ライトが点灯する「防犯ライト」

暮らし

秋の火災予防運動

期間 10月15日(月)～31日(水)

全国統一標語 消すまでは出

ない行かない 離れない

その他 住宅用火災警報器の設置が義務化されています。まだ設置していない方は、早めに取り付けましょう。

問合せ 消防新十津川支署

☎ 76・2619

暮らし

無料法律相談

北海道弁護士会連合会が、弁護士のいない市町村を対象に無料法律相談を行います。秘密は厳守しますので、気軽に相談ください。

日時 10月24日(水) 13時～16時

場所 役場2階小会議室

相談員 丸山健弁護士

その他 要予約

予約・問合せ 総務課総務グループ ☎ 76・2131

健康

休日診療当番

- 内科 休日夜間急病センター
☎22・1161
 - 外科 夜間急病テレホンセン
ター ☎22・2299
 - 歯科
 - 10月
 - 21日(日) はらおか歯科(滝川)
 - 28日(日) パンダ歯科(新十津川)
 - 11月
 - 3日(土) 杉村歯科(滝川)
 - 4日(日) 渋谷歯科(滝川)
 - 11日(日) コスモデンタル(滝川)
- ※診療時間は9時〜12時

成績

神社祭典奉納剣道大会

- 開催日 9月4日(火)
場所 新十津川神社境内
- 初心者部 ①五十嵐雅人(小3) ②加藤緒美(小3) ③小野獅童(小1)
- 中級者の部 ①清野創二郎(小4) ②志賀太一(小4) ③斉藤裕也(小5)
- 上級者の部 ①坂本三咲(中2) ②南大祐(小3) ③中鉢天助(小5)

施設

公共施設最終営業日

- サンウッドパークゴルフ場 11月3日(土)
 - ピンネスタジアム、ふるさと公園野球場、テニスコート、サッカー場 11月14日(水)
- ※天候により変更することがあります。
- 問合せ スポーツセンター ☎76・3390
- 問合せ 開拓記念館、かぜのび 10月31日(水) ☎76・4233
- 問合せ 教育委員会社会教育グループ

有料広告

あなたの
悩みに

コタエを
出します

相談無料

※その他相談は
有料のご案内と
なります。

- 離婚(45分)
- 多重債務(30分)
- 交通事故(30分)
- 雇用トラブル(30分)

相談予約
ダイヤル

0125-22-8373

平日 10:00~16:00(12:00~13:00を除く)
土曜 10:00~13:00

札幌弁護士会 中空知法律相談センター

ごめいふくを
祈ります



ご厚情感謝
申し上げます

■町へ
▽乗松政勝さん(総進) 故・乗松昌夫さんの生前のお礼として30万円



▽向田幸正さん(札幌市)ふるさとへの貢献のため ノートパソコン10台



▽岡嘉代子さん(花月)故・岡登さんの生前のお礼として50万円

動脈硬化とは、血管の壁が厚くなって血液の通り道が狭くなったり、血管の壁が傷ついてもろくなったりした状態のことです。

動脈硬化の大きな原因の一つは、血液中の余分なコレステロールです。

なぜコレステロールが余るの？

《加齢》

コレステロールは本来、体の細胞を作る材料として使われます。年齢とともに細胞が生まれ変わる速度が落ちると、コレステロールは余りがちになります。

《閉経》

コレステロールはホルモンの材料でもあります。女性は閉経後に卵巣からのホルモン分泌が急激に減少するため、このことからコレステロール値が高くなる人も少なくありません。

《食事》

体内のコレステロールの3分の1は、卵・肉・魚など動

動脈硬化とコレステロール

物由来の食品からとっていきます。残りの3分の2は自分の肝臓で作られており、その材料は米・果物・砂糖・酒・油などの食品です。これらの食品を摂りすぎると、血液中に余ってしまいます。

なぜ動脈硬化になるの？

血液中に余ったコレステロールは、血管の壁に入り込む性質があります。こうしたコレステロールはゴミと判断され、白血球に食べられます。コレステロールを食べた白血球は血管の壁の中で死んでしまい、その残骸が泡のように膨らみ、血管の壁を押し上げます。この膨らみを「プラーク」といい、動脈硬化の原因となります。

プラークは薄い膜でできていたため破れやすく、破れたプラークが血流により心臓や脳に運ばれると、心筋梗塞や脳梗塞の原因になります。

動脈硬化がわかるのは健診だけ

動脈硬化には自覚症状がありません。プラークが血管を詰まらせたときに初めて症状が現れ、治療が必要になったり、手遅れになることも少なくありません。

血液検査を含む基本健診では、動脈硬化のリスクを知ることができません。町では、基本健診でリスクがあった方に対し、頸動脈エコー検査や脈波図検査などの2次健診も行っています。血管の変化に早く気付くには、年に1回の健診が大切です。

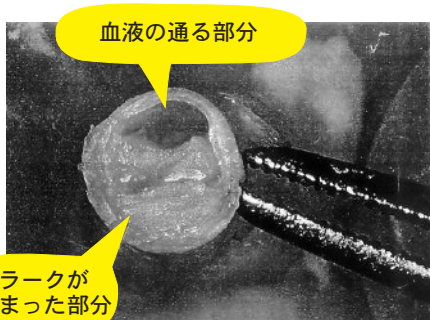

血液の通り道が狭くなった状態

専門学校スキルアッププロジェクト

9月18日、私たち新十津川農業高校の2年生32名は、岩見沢農業高校に連携学習に行ってきました。これは「専門学校スキルアッププロジェクト エキスパートトレーニング」の一貫で、今年から3年間かけて実施されます。

今回の内容は本校で栽培したトマトの加工と食品衛生管理、食品製造基礎です。トマトの加工ではケチャップやジュースの元となるトマトピューレの製造を行いました。

岩見沢農業高校は本校に比べて大きく施設や機械も充実しています。実習服の着方や製造者の心得、食品製造や微生物について勉強しました。

回転2重釜という機械にトマトを入れて濃縮し、次にバルーフエニツシャーという機械でトマトの皮と種子を取り除きました。本校にはない機械だったのであつという間に作業ができてすごいなー、と思いました。

今回作ったトマトピューレは食品製造の時間にケチャップに加工するそうです。11月下旬の連携学習ではダイズの加工で味噌を作る予定です。頑張りたいと思います！（2年 太田 茉優）



新十津川農業高校通信 No.55

その次は鍋に入れて煮込みます。その間にゆっくり混ぜながら、あくを取り除きます。汗が出るほど暑かったです。屈折糖度計で糖度を測り糖度が14度に

なりました。食品衛生管理と食品製造基礎の講習は教室で行いました。実習服の着方や製造者の心得、食品製造や微生物について勉強しました。



《渡辺一史講演会「北の無人駅から」》

丹念な取材と深い省察で掘り下げた昨年10月刊行の紀行ノンフィクション『北の無人駅から』で取り上げられ、新十津川駅。ほか、道内6つの無人駅を切り口に、そこに生きる人々や過疎の進む地域の実情、課題について語ります。(入場無料)

日時 10月28日(日) 15時～16時30分

《国学院大学北海道短期大学部
学生の手作り絵本作品展》

幼児・児童教育学科の学生が作成した、手作り絵本を展示します。

展示期間 11月1日(木)～18日(日)

《10/15～11/14の休館日》

月曜日 : 10月15日、22日、29日
11月5日、12日
祝日 : 11月3日
月末整理日: 10月31日(水)

おすすめ

ライブラリー

問合せ 図書館 ☎76・3746 みなよむ



『切るナビ! 庭木の剪定がわかる本』上条祐一郎 著
限られたスペースに庭木と人間を共存させ、豊かな空間として維持する「剪定」の知識とテクニックが満載の一冊。花木、コニファー、つる植物など庭木のタイプ別に剪定の方法をやさしく解説します。

『なんかへんだを手紙で伝える』 村中季衣 作
学校や家で「それって、なんかへん」と思ったのになんか口に出せずにモヤモヤしたことありませんか? 小学5年生の佳奈は、そんなとき、お悩み相談室という不思議な看板を見つけます。その悩み解決の方法とは? (児童向け)

バーシュ記 ④

ある名言があります。「巨人の肩に立つ」というものです。

この名言は、1676年に優秀な物理学者のアイザック・ニュートンが書いたことで有名になりました。ニュートンは、ライバル科学者に、自分がなぜたくさんの事を発見したかについて手紙を書きました。「もしも、私が他の人よりも少し先を見通して来たとしたら、それは私が巨人の肩の上に立っていたからである」と。

巨人とは先人ということなので、ニュートンは、自身の成功は偉い先人が遺してくれた業績にあると考えていました。もしこの先人たちがいなければ、ニュートンが発



新十津川中学校で英語指導助手として働くデービッド・バーシュ・エドワードさんのエッセーです。

見することは何もなかったかもしれません。

「巨人の肩に立つ」という表現は、実は、ニュートンより非常に古い名言です。しかし、意味はずっと同じです。

私はこの名言が大好きで忘れられません。「巨人」には、例えば作家、芸術家、哲学者、科学者のような著名人だけではなく、自分の人生でかかわる人々も含んでいると思っています。自分に影響する友だちや指導してくれる先生たち、援助してくれる親や親戚などもいるでしょう。

いつか、私たちみんなが、次世代の人のために「巨人の肩」となるでしょう。



10/8(月)	
9(火)	まちづくり懇談会(19:00～青葉区会館)
10(水)	小中学校後期始業式 水彩・油彩画展(～10/28 改善センター) 放課後おはなしタイム(15:00～図書館) まちづくり懇談会(18:45～みどり区会館)
11(木)	おはなしころりんミニ(10:30～図書館) 就学時健診(13:00～ゆめりあ) まちづくり懇談会(18:30～中央区会館)
12(金)	
13(土)	社会福祉大会(10:00～ゆめりあ) 福祉のつどい(12:00～改善センター)
14(日)	
15(月)	
16(火)	
17(水)	一日行政相談(13:30～役場) 放課後おはなしタイム(15:00～図書館)
18(木)	第10回子育てスクール(10:30～子育て支援センター) まちづくり懇談会(18:30～橋本区会館)
19(金)	まちづくり懇談会(18:00～吉野地区活性化センター)
20(土)	ハロウィン壁掛けづくり(13:30～児童館) おはなしころりん『のりもの』のおはなし(14:00～図書館)
21(日)	新小学芸会(8:20～新小) 秋季囲碁大会(9:00～改善センター)
22(月)	まちづくり懇談会(18:30～総進区第2会館)
23(火)	まちづくり懇談会(18:30～大和区会館)
24(水)	無料法律相談(13:00～役場) 放課後おはなしタイム(15:00～図書館) まちづくり懇談会(18:30～花月区会館)
25(木)	おはなしころりんミニ(10:30～図書館)
26(金)	新中タイム(9:30～新中) まちづくり懇談会(19:00～弥生区会館)
27(土)	町民音楽祭(9:00～ゆめりあ)
28(日)	第3回振興公社まつり(10:00～物産館) 渡辺一史講演会「北の無人駅から」(15:00～図書館)
29(月)	
30(火)	ハロウィン(15:00～児童館)
31(水)	巡回ドック(6:00～ゆめりあ) 開拓記念館、かぜのび、営業終了
11/1(木)	国学院大学生絵本作品展(～11/18 図書館) 巡回ドック(6:00～ゆめりあ)
2(金)	町民文化祭展示部門(～11/4 改善センター) 子ども生け花展(～11/4 改善センター)
3(土)	ゆめりあ部会発表会(10:00～ゆめりあ) サンウッドパークゴルフ場営業終了予定
4(日)	町民文化祭芸能部門(10:00～ゆめりあ)

5(月)	
6(火)	
7(水)	乳がん・子宮がん検診(9:00～ゆめりあ) 放課後おはなしタイム(15:00～図書館)
8(木)	乳がん・子宮がん検診(9:00～ゆめりあ) おはなしころりんミニ(10:30～図書館)
9(金)	乳がん・子宮がん検診(9:00～ゆめりあ) 糖尿病講演会(18:30～ゆめりあ)
10(土)	第11回子育てスクール(10:00～スポーツセンター) そばうち体験(14:00～夢想庵)
11(日)	
12(月)	
13(火)	
14(水)	放課後おはなしタイム(15:00～図書館) ふるさと公園内屋外体育施設営業終了予定
15(木)	第12回子育てスクール(10:30～子育て支援センター)
16(金)	
17(土)	おはなしころりん『おんがく』のおはなし(14:00～図書館) アザレアコーラス定期演奏会(14:00～ゆめりあ)
18(日)	
19(月)	
20(火)	7～8カ月児健康相談(9:15～ゆめりあ) 3～4カ月児健康相談(13:15～ゆめりあ)
21(水)	明和会利用者作品展(～11/29 図書館) 新小学芸会(8:20～新小) 10～11カ月児健康相談(9:15～ゆめりあ) 1歳2～3カ月児健康相談(9:30～ゆめりあ) 年末調整説明会(14:00～改善センター) 放課後おはなしタイム(15:00～図書館)
22(木)	おはなしころりんミニ(10:30～図書館) 1歳8～9カ月児健康診査(12:15～ゆめりあ) 3歳1～2カ月児健康診査(12:30～ゆめりあ)
23(金)	スポーツゲーム大会(9:00～スポーツセンター)
24(土)	カレンダー作り(13:00～児童館)
25(日)	
26(月)	
27(火)	税に関する標語展(～12/16 改善センター)
28(水)	介護保険相談(13:00～ゆめりあ) 放課後おはなしタイム(15:00～図書館)
29(木)	第13回子育てスクール(10:30～子育て支援センター)
30(金)	
12/1(土)	クリスマス絵本展(～12/25 図書館) おはなしころりん『あったかい』のおはなし (14:00～図書館)
2(日)	

新米に控へ目といふ水加減
佐藤 敦子

「水加減はやや控へ目に」これ
れで分かるのだから、ペテラ
ンにはカップも秤も不用なの
だ。

ひとり言は思わず出るので
境 チエ子

ドサンコの標準語になつてし
まう。意味さえ取り違えなけ
ればよしとするか。

「やばちいね」秋風にいふ独り
言

縁のものとなり、ただ秋風の
なすがまま、今はそのことが
ただただ有難い。

「アカシヤ俳句会」
金龍 綵子

繕へぬ身の秋風に身をまかせ

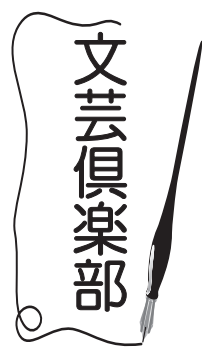

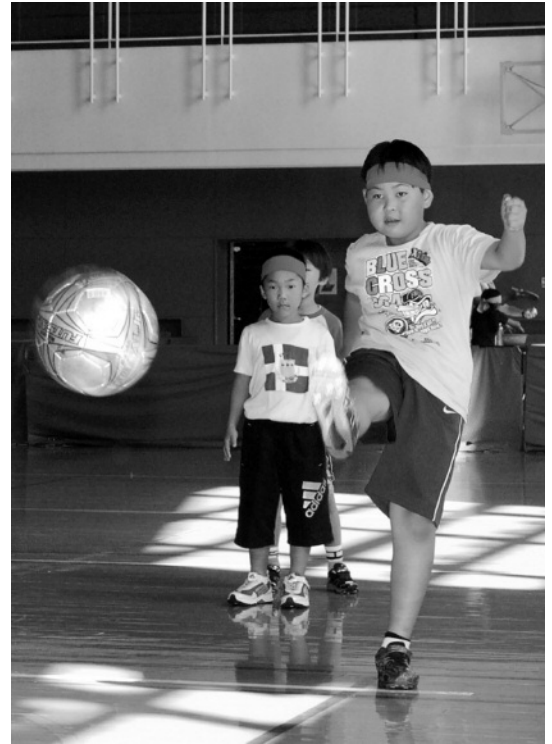

9 | 8 ユニーク競技で優勝目指す チャレンジスポーツ大会

スポーツセンターでチャレンジスポーツ大会が開かれ、新十津川小学校の児童44人が参加しました。

この行事は、子どもたちがスポーツに取り組むきっかけづくりが目的。2階から落ちてくるボールをキャッチする「キャッチDEルーフ」や、サッカーのPK戦の要領で的当てをする「フアイティングキック」など、スポーツにゲーム要素を取り入れたユニークな競技が7種目用意されました。

子どもたちは5つのチームに分かれて、個人種目5つ、団体種目2つの計7種目で得点を競い合いました。

9 | 20 小さな善意の結晶 新小がかおる園に車いす贈呈

新十津川小学校児童会が、空き缶のプルタブを集めて車いすと歩行器に交換し、特別養護老人ホームかおる園に贈呈しました。

プルタブ回収は小学校統合後からの取組み。3年半をかけて集めた1100口のうちの750口を車いすに、250口を歩行器に交換しました。

児童会長の平石あかねさん（6年）は「この車いすと歩行器を使って、かおる園の皆さんが元気になってくれたらうれしいです」と話していました。





9 | 19 亀の甲より年の功 百歳のご長寿に祝い状

今年度新たに満百歳を迎える塩崎アキさん（花月）、斉藤ちよさん（花月）、田中正さん（文京）の3人に対して、総理大臣から祝い状が送られ、植田町長が一軒一軒を回って本人に手渡しました。

好き嫌いが無いという塩崎さんは「長生きの秘訣は、3食しっかり食べること。それから、軽い体操や散歩をし、1日1回は外へ出ることです」と話しました。

また、斉藤さんは「昔、山や田んぼでたくさん働いた。そのときの体力が、今も体に生きているのだと思います」と話していました。

9 | 22 職人技でよみがえる切れ味

新十津川技能協会（宮野善良会長）の会員17人が、商工会館東側の敷地内で包丁研ぎのボランティアを行いました。

8回目となる今年は、橋本区、みどり区、青葉区の住民を対象に実施。持ち寄られた71本の包丁を一本一本丁寧に研ぎました。

2本の包丁を研いでもらった明杖恵美子さんは「自宅ではあまり上手に研ぐことができないので、切れ味には大いに期待しています」と話していました。



9 | 26 会話はずみ楽しく運動

シニア世代の新たな趣味づくりを目的としたシニアいきいきクラブのヨガ教室がゆめりあで開かれ、7人がヨガに挑戦しました。

参加者は、指導者の川口恵美子さんの手本に従って、空気の流れを意識した呼吸法や、足の指のほぐし方などを学びました。

松添世輝子さんは「先生のやり方だと、痛くなくてちょうどよくできました。これからも続けていきたいです」と話していました。



ハッピーバースデー



たかはし こう だい
高橋 昂大 くん(大和)
平成21年10月29日生まれ
好きなもの：アンパンマン



かとう しゅう だい
加藤 修大 くん(中央)
平成22年10月11日生まれ
好きなもの：トイ・ストーリー

作品募集中!!

- ★私のベストペイント・・・読者が描いた絵画
- ★私のベストショット・・・読者が撮影した写真
- ★幸せなお二人に乾杯・・・結婚式での2人の写真

叙勲



長谷川 信康さん 町議会議員を3期12年務めるなど、地方自治の発展に貢献しました。佃 空知総合振興局地域政策部長が家族へ伝達しました。(9月7日(金))

旭日単光章

叙勲



故・岡 登さん 町議会議員3期12年、農業委員、社会教育委員、農業共済組合長などを務め、地方自治、青少年育成、農業の発展に貢献しました。植田町長が家族へ伝達しました。(9月21日(金))

広報発行月の前月15日までにご連絡ください。
総務課企画調整グループ ☎76・2131

- ★ハッピーバースデー
・誕生日を迎える2歳、3歳のお子さんの写真

ひとの動き

	男	3 2 8 2人
	(前月比)	-6)
	女	3 7 9 6人
	(前月比)	0)
	計	7 0 7 8人
	(前月比)	-6)
	世帯	2 9 6 4戸
	(前月比)	-3)

8月末現在 ※外国人住民を含む

町民憲章(昭和45年制定)
わたしたちのまちは、十津川郷からの団体移住によってひらかれ、たくましい開拓精神と团结の力できずかれた由緒ある町です。わたしたちは、このまちの町民であることに誇りをもち、たがいのしあわせと郷土の発展をねがい、ここに町民憲章を定めます。
一 自然を愛し、緑の美しいまちにしましょう
一 心とからだをきたえ、健康で明るいまちにしましょう
一 働くことに誇りをもち、ゆたかなまちにしましょう
一 きまわりをよく守り、住みよいまちにしましょう
一 未来に夢をもち、子どものしあわせなまちにしましょう

8月の交通事故

発生件数	1件
(前年比)	+1)
死者数	0人
(前年比)	±0)
負傷者数	1人
(前年比)	+1)

交通死亡事故ゼロ日数
130日 8月末現在

